EL DIARIO PALENTINO

Depósito Legal: P-2-1958)
Razón Social: «El Diario-Palentino-El Día de Palencia, S. L.». Mayor, 67.
(Franqueo Concertado)

Director: ANTONIO ALAMO SALAZAR

Teléfonos: Dirección y Redacción: 74 48 22. Anuncios y Suscripciones: 74 04 17; Administración: 74 02 58
Mayor, 67

Apartado de Correos, 17

LUNES 26 ENERO 1981

N.º REFUNDIDO 12.330
Fundado en 1882 y 1890

20 PESETAS

LA "CAIDA" DE CARTER

PLAINS (Georgia, USA). — Secuencia de la caída que sufrió el ex-presidente Carter, cuando practicaba el «footing» en sus propiedades de Plains. Carter cayó al suelo al tropezar con un bordillo.—(Telefoto EFE-AP)

ANTE EL CONGRESO

ANALISIS POLITICO

TORMENTA SOBRE UCD

(PAGINA 10)

CERO A CERO en "La Balastera"

SUPLEMENTO DE DEPORTES (16 Páginas)

POR FIN, EN CASA

WIESBADEN (Alemania Federal). — El ex-rehén norteamericano Robert Ode, de 64 años, se prueba unos zapatos en un almacén de Wiesbaden. Los ex-rehenes fueron el sábado de compras preparándose para su regreso a casa, que tuvo lugar ayer.—(Telefoto EFE-UPI)

(PAGINA 12)

RALLY DE MONTECARLO

LONDRES. — La presentadora de la televisión inglesa Angela Rippon, de la salida al «Ford Escort», conducido por Tony Goulding y Geoff Fielding en la manga inglesa del Rally de Montecarlo.—(Telefoto AP-Europa Press)

M.C.D.2022

Dietario

MARTES, 27 ENERO 1981

SANTORAL. — Santos: Angela de Mérici, fundadora; Emerio y Cándida, Devota, Maura, Teodorico y Domiciano, confesores; Lupo, obispo; Julián, Avito, Dativo, Vicente, mártires; Marino, abad; Vitaliano, papa; Enrique de Ossó y Cervelló, fundador.
(Misa: De Santa Angela de Mérici, M. L.).

Sale el sol a las 8,27 horas y se pone a las 18,25 horas. — Luna, a las 12,23 horas.—Cuarto menguante, el 28.

REFRAN: En luna de enero tardía, ningún labrador confía.

EFEMERIDES

1431: Fecha de la redacción de las ordenanzas de la Orden del Toisón de Oro, concedidas por Felipe El Bueno, Duque de Borgoña.

1554. Naufraga y muere cerca de Cádiz, cuando regresaba a España, el navegante español Pedro de Heredia, fundador de Cartagena de Indias.

1612: Felipe III de España otorga el primer privilegio para dar corridas en cosos cerrados, origen de las plazas de toros.

1716: Pragmática de Felipe V de Borbón contra el duelo en España.

1756: Nace en Salzburgo, de familia de músicos, Wolfgang A. Mozart, uno de los grandes compositores del mundo, autor de más de 600 obras.

1794: Una flota española, al mando del general Aristizábal, toma a los franceses la plaza de Fuerte Delfín en la Isla de Santo Domingo.

1855: Nace en Osuna (Sevilla), Francisco Rodríguez Marín, historiador literario y uno de los más distinguidos cervantistas.

1901: Muere en Milán el compositor, Giuseppe Verdi.

1906: Tratado entre Gran Bretaña y Francia sobre condominio de las Nuevas Hébridas.

1915: Primer bombardeo en masa que registra la historia, realizado por aviones franceses contra fábricas de explosivos alemanas de Oppau y Ludwigshafen.

1931: Fallece en accidente de aviación el comandante noruego Lundborg, quien intervino en el salvamento de la expedición de Nobile.

1934: En el Sindicato socialista UGT triunfa la tendencia revolucionaria de Largo Caballero sobre la más moderada de Besteiro.

1943: Comienzan los bombardeos aéreos sistemáticos aliados sobre el Reich.

1978: Leopoldo Senghor es reelegido presidente del Senegal.

PALENCIA AL DIA

NOVENA A "LA MORENILLA"

En la ciudad se inició el domingo el Novenario a Nuestra Señora la Virgen de la Calle, Patrona de Palencia.

En la iglesia-santuario de La Compañía, tuvieron lugar por la mañana y tarde, los cultos especiales dedicados con este motivo.

Numerosos palentinos acudieron a los actos de la Novena de la tarde, testimoniando, con su presencia y su fervor, su devoción a la excelsa Patrona, cuyo camarín se vio repleto de flores ofrendadas por sus fieles.

Un novenario que se desarrollará durante estos días para culminar el próximo día 2 con la festividad titular de tanto arraigo popular en la capital de la provincia donde «La Morenilla» sigue contando con el amor de sus hijos.

— — —

También en la mañana del domingo se celebró un acto musical, con motivo del asegundo concierto de la temporada de invierno que ofreció la banda municipal de música, bajo la dirección de don Saturnino Díez, en la Casa de Cultura.

Fue un concierto, con obras preferentes de Ruperto Chapí, al que se le ha considerado la cima de la zarzuela española, varias de cuyas conocidas obras líricas (El tambor de granaderos, El puñado de rosas y Música española), figuraban en el programa, con otras de Gounod, Giménez y Franco.

La audiencia pública resultó buena y el público gustó las bellezas de estas bellas partituras.

—Los que no las gustaron tanto fueron los hinchas futbolísticos que acudieron, por la tarde a La Balastera. Porque los morados «desafinaron» y cedieron un punto, con su empate a cero, a los del Baracaldo, que, sin hacer otra cosa que contener, pudieron con el desbarajustado hacer de los de casa.

— — —

Hubo pausa meteorológica el domingo último de enero, pues el invierno siguió descansando y dejó que la jornada transcurriera bastante apacible y hasta casi primaveral.

En estas condiciones, los palentinos de la capital nos fuimos, como deseábamos, por los enternos campesinos del caso (como siempre el monte «El Viejo», en primera línea), para tomar el sol y el oxígeno a pleno pulmón, sin miedo a pulmonías.

Los de alturas más encrespadas y nevadas, tomaron las acostumbradas rutas norteñas o reinosanas, hacia las que, muy de mañana, se lanzaron los nutridos grupos de aficionados al esquí, para practicar su deporte favorito, en unas pistas que, aunque recibieron buena visita de las nieves a mediados de este mes, tras de la sequía siguiente se están quedando casi mondas y lirondas. Pero siempre queda en ellas algún tramo alfombrado por el blanco elemento, especialmente en las pistas reinosanas del Alto Campoo, que parece ser las que más resisten y no faltaron en ellas los asiduos visitantes.

Tambien los alquilamos

Ford
Rent-a-Car
Alquiler-Coches
Autopalsa
Ctra. Valladolid, Km. 4'5
Telfs.: 77 07 80
PALENCIA

DIARIO DE AVISOS

Farmacias de Guardia

Servicio nocturno: Todos los días, a partir de las once de la noche: D. Agricio Herrero (Mayor, 34).

Lunes, 26: Dña. Elia Aguado (Cardenal Almaraz, 25), doña María del Carmen Sotorrío (Avenida Modesto Lafuente, 2) y don Alfonso Brágimo (Paseo del Otero, 65).

Martes, 27: D. Isidoro de Fuentes (San Juan de Dios, 1) y doña Pilar Mañero (Avda. San Telmo, 21).

Miércoles, 28: D. Javier Atienza (Mayor, 33) y don Basilio Varona (Plaza Héroes del Alcázar, 4).

CUPON PRO CIEGOS

En el sorteo celebrado el día 24 de enero, ha resultado premiado con 6.250 pesetas, el número 487, y con 625 pesetas, los terminados en 87.

CARTELERA

CINE DONSANTIAGO

Hoy: 5-8 y 10,45 noche
Gran estreno
El genial
Woody Allen
en su última película:
«RECUERDOS»
El mejor de todos sus films
Mayores 14

CINE REY DON SANCHO

Hoy: 5-8 y 10,45 noche
Gran estreno simultáneo en toda España
«CATRASTROFE DEL VUELO 401»
La película de máxima actualidad
Mayores 14

TEATRO PRINCIPAL

5, 8 y 10,45 noche
Gran estreno
«ESCUADRA ANTIRROBO»
Una película violenta y atrevida
Mayores 14

CINE ORTEGA

5-8 y 10,45. Mayores de 16 años
«LOS HIJOS DE PAPA»
...y al tercer año, Franco no resucitó, en esta película ¡Vive!

CINE AVENIDA

5-8 y 10,45. Tolerado
«EL SOLDADO DE FORTUNA»
Bud Spencer, sigue siendo Trinidad, pero ahora con armadura y espada

PROYECCIONES

Continua desde las 4
Mayores de 18 años
Clasificada "S"
«HOLOCAUSTO CANIBAL»
y
«LOS HIJOS DE LA IMPOTENCIA»

CALIFICACION MORAL:

"Recuerdos" (sin calificar) "Catástrofe del vuelo 401" (sin calificar); "Escuadra antirrobo" (3); "Los hijos de Papá" (3); "El soldado de fortuna" (sin calificar); "Holocausto caníbal" (S); "Los hijos de la impotencia" (sin calificar).

Programas de TVE

DIA 26

PRIMERA CADENA

18,15: CARTA DE AJUSTE «Medieval», Antonio Barrera.
18,30: APERTURA Y PRESENTACION
18,32: BARRIO SESAMO
19,00: LA MANSION DE LOS PLAFF
EL LIBRO GORDO DE PETETE
19,40: AQUI ESTA BOOMER «Yo y mi sombra».
20,10: LAS CUATRO ESQUINAS
21,00: TELEDIARIO — Segunda edición.
21,30: 300 MILLONES
22,25: GRANDES RELATOS «El acuerdo Rhinemann». (Episodio núm. 1). Autor: Robert Ludlum. Dirección: Burt Kennedy. Intérpretes: Stephen Collins, Lauren Hutton, John Huston, Claude Akins, José Ferrer, Vincen Edwards, Larry Hagman.
David Spaulding accede al requerimiento del coronel Pace para que se incorpore al Servicio de Inteligencia del Ejército de los Estados Unidos. Estamos en los primeros días de la Segunda Guerra Mundial, y Spaulding ha adquirido una buena reputación al organizar la ayuda y posterior huida de aviadores y científicos en los Pirineos. Sus dotes para el espionaje y su profesión de ingeniero le hacen idóneo para supervisar un original intercambio. Los oficiales alemanes de Inteligencia necesitan diamantes industriales para las plataformas de lanzamiento de cohetes en Peenemunde, y la industria de aviación americana necesita los planos de un giróscopo de gran altura. Spaulding comienza su misión viajando a Argentina.
23,30: ULTIMAS NOTICIAS
23,50: BUENAS NOCHES
23,53: Despedida y cierre.

U. H. F.

19,30: CARTA DE AJUSTE
19,45: APERTURA Y PRESENTACION
19,47: REDACCION DE NOCHE
20,35: REVISTA DE CINE Programa de actualidad cinematográfica nacional e internacional
21,50: OPINION PUBLICA
22,25: A FONDO En el espacio de hoy, «A fondo», entrevistará a los escritores Ricardo Fernández de la Reguera - Susana March.
23,25: BUENAS NOCHES
23,28: Despedida y cierre.

DIA 27

PRIMERA CADENA

13,45: CARTA DE AJUSTE
13,56: APERTURA Y PRESENTACION
13,57: AVANCE TELEDIARIO
14,00: PROGRAMA REGIONAL SIMULTANEO
14,30: GENTE HOY
15,00: TELEDIARIO — Primera edición.
15,30: GACETA CULTURAL
15,45: REVISTA DE PRENSA
16,15: GUARDIAN DE MI HERMANO
16,40: DESPEDIDA Y CIERRE
18,15: CARTA DE AJUSTE
18,30: APERTURA Y PRESENTACION
18,32: BARRIO SESAMO
19,00: HOBO «Huída». EL LIBRO GORDO DE PETETE
19,35: UN MUNDO PARA ELLOS «Los jóvenes, a debate»
20,25: REVISTA DE TOROS
21,00: TELEDIARIO — Segunda edición.
21,30: PRIMERA PAGINA Un programa de actualidad mundial y nacional.
22,25: GRANDES RELATOS «El acuerdo Rhinemann» (Episodio núm. 2). Spaulding se siente amedrentado, desconcertado a un tiempo por los atentados que se producen contra su vida. Sospecha por una parte de la Gestapo y por otra de una joven y bellísima viuda, Leslie Hawkewood, amiga de la niñez, que trabaja ahora para los nazis, aunque mantiene con David un asunto amoroso. Spaulding debe compartir su trabajo con un astuto abogado llamado Kendall, intermediario en los intereses yanquis y con Stolz, de la embajada alemana. Stoltz consigue cierta por fin una cita entre el agente americano y Rhinemann, asistido comerciante de la guerra, apareciendo en escena un agente aliado llamado Geoffrey Moore, antiguo conocido de Spaulding, con quien desde luego, no pensaba encontrarse.
23,30: ULTIMAS NOTICIAS
23,50: BUENAS NOCHES
23,53: Despedida y cierre.

U. H. F.

19,30: CARTA DE AJUSTE
19,45: APERTURA Y PRESENTACION
19,47: REDACCION DE NOCHE
20,35: POLIDEPORTIVO
21,00: OPERA
23,25: BUENAS NOCHES
23,28: Despedida y cierre.

DEPORTES MARIANO HARO
Plaza Isabel la Católica (Frente Iglesia Nuestra Señora de la Calle). — PALENCIA
EN ATLETISMO MARIANO HARO
¡TODO UN CAMPEON!
¡SEA CAMPEON!... COMPRE SUS PRENDAS Y ARTICULOS DEPORTIVOS EN
'DEPORTES MARIANO HARO'
Fabricamos nuestras prendas.
Precios de inauguración. Abrimos el miércoles, día 28 de enero.

M.C.D.2022

RETABLILLO

MAL AUGURIO

*mpre se dijo que los la-
res pasaban la vida mi-
o al cielo, esperando la
o temiéndola. En la ciu-
no se les comprendía,
e sobre el asfalto rara
e sintoniza con el campo.
"pleitos" distintos.
ro he aquí que también
el hombre de la ciudad
anta cada mañana mi-
o al cielo, escudriñandole
sca de una esperanza-
nube; como no logra ver-
ta de saber qué augu-
los hombres del tiempo.
s que le preocupe mayor-
e la agricultura, es que
la seguía contumaz pue-
ectarle directamente. En
timo Consejo de Ministros
a puesto en circulación
advertencia: acaso haya
pelar a las restricciones
ergía eléctrica. Mal au-
Es un pasado, que vuel-

s nuevas generaciones, las
han nacido "a pantano
to", no saben qué son real-
e las restricciones eléc-
. Porque hay cosas que
mente se conocen en su
dimensión cuando se las
e. Pero se habla ya de
Que no tengan que lle-
que sigan "archivadas"
un mal recuerdo del
o ido. Claro, que a lo me-
cielo, manteniendo la
, está echando una ma-
nita a los defensores de las centrales nucleares...*

EL EMPRESTITO

Que el alcalde, oiga, se salió con la suya: ya tiene luz verde para la emisión de Deuda Pública Municipal. (Suya, la iniciativa, que los favorables efectos serán para los palentinos todos).

Ahora, como un concejal socialista manifestó a modo de broche de oro del último Pleno, que los ciudadanos cooperemos adquiriendo los títulos, que se van a emitir. Del Ayuntamiento lo esperamos todo o, para ser más exactos, al Ayuntamiento le exigimos todo, pero vamos a ver qué somos capaces de darle. Sin olvidar, naturalmente, que el Ayuntamiento lo formamos todos.

La fórmula del empréstito resulta prácticamente nueva entre nosotros. Allá a primeros de siglo y para poder acometer el abastecimiento de aguas potables a la ciudad don Abilio Calderón intentó algo parecido. Tuvo una clamorosa acogida en una especie de "concejo abierto", que se celebró para ello. Pero no tardaron en hacer acto de presencia las zancadillas políticas y años más tarde, contra todo pronóstico, el proyecto seguía siendo un proyecto. Ahora mismo no podríamos decir cómo acabó.

De todas formas, no habrá que esperar demasiado de la respuesta de los ciudadanos. Menos mal que el alcalde tuvo desde el primer momento una visión realista del problema, lo abordó con sentido práctico y, como se suele decir, con los pies sobre la tierra, consiguiendo el compromiso formal de colaboración de las Cajas de Ahorros y por ahí el empréstito no tendrá problemas. Pero, vamos, si va a ser una especie de termómetro para medir la temperatura del palentinismo de muchos. Bueno, de todos, pero de muchos en particular...

REPRESENTATIVIDAD

Para ser más exactos, la representatividad de las Asociaciones de Vecinos. Se trata de un tema, que nos gustaría abordar seria y responsablemente, porque tenemos la sospecha de que en torno al mismo actualmente sobra la hojarasca de mucha demagogia aduladora. Pero nos faltan datos concretos y fidedignos sobre los que levantar nuestras conclusiones. Dios mediante, alguna vez lo intentaremos.

Decimos lo que antecede en respuesta a la carta de un lector, que estima que en la "participación" municipal se está concediendo demasiada beligerancia a las Asociaciones de Vecinos. No es que crea que a los vecinos se les ha de cerrar la puerta a esa participación, no; es que pone en tela de juicio la representatividad real y efectiva de tales Asociaciones. Reconoce la buena voluntad, que, en términos generales, anima a sus rectores, pero nuestro lector se pregunta: "¿Cuántas personas están en las Asociaciones de Vecinos?". Alguna "carta marcada" se debe guardar en la manga este lector, cuando nos aconseja: "Cada vez que una Asociación anuncia la celebración de una asamblea general, procuren ustedes enterarse de cuántos vecinos asisten y establezcan luego los índices de participación y de representatividad, que realmente las Asociaciones han alcanzado".

La carta nos ha llegado a propósito de la información sobre la falta de participación de las Asociaciones de Vecinos en la confección del programa de obras y servicios, que se pretende poner en marcha en el Ayuntamiento. Suscitado el tema por los concejales "de la oposición", animó mucho el debate.

Ford
oches de
casión

Modelo	Entrada
enault 7	85.000
el 133	40.000
rd Fiesta	95.000
ilbot 1200 especial	72.000

Autopalsa
Valladolid, Km 45 Tel. 770780
PALENCIA
ABIERTO SABADOS TARDE

ASOCIACION DE TRANSPORTISTAS ON ANGEL LUIS ARAGON, ELEGIDO PRESIDENTE

domingo celebró en el salón
os de la Cámara de Comer-
Industria asamblea general
ociación Empresarial Palen-
de Transportes (AEMPA-
para elegir nuevo presiden.
ante el cargo por renuncia
aria del señor Camino Ma-
os.

elección se llevó a cabo me-
votación, obteniendo el
número de votos don Angel
Aragón Peña, que, por consi-
te, pasa a ser el nuevo presi-
de la Asociación.
mbién fue elegido vocal para
ta de gobierno don Re-
Bernal Antolín.
la reunión se conocieron las
as del pasado ejercicio eco-
co y previsiones para el pre-
y se trataron otras diversas
nes, relacionadas con el
porte, que se halla ante una
ción difícil, pues los proble-
s sólo no se han solucionado
no que se han agravado al
o que se planteaban otros
, dando lugar a un panora-
acional, que podría desem-
en fuertes medidas de pre-
del sector para que la Ad-
ración les atienda y haga
las soluciones demanda-

EL TIEMPO EN LA PROVINCIA DE PALENCIA

ES UNA ATENCION DE
Caja de Ahorros y Préstamos de Palencia

CIELO DESPEJADO

El Centro Nacional de Meteorología nos ha facilitado el siguiente parte relativo al estado del tiempo en la provincia de Palencia. Es un servicio en exclusiva a nuestro periódico y se recibió en la redacción este mediodía del lunes.

Continúa el anticiclón; lo que ocurre es que en lugar de uno hay dos, pues el existente se ha dividido y actualmente hay dos centros de máxima presión, de 1.034 milibares. Uno de ellos se ha situado entre Las Azores y la Península Ibérica mientras que el otro está sobre la vertical de Burdeos.

De momento no hay frentes que se aproximen a la Península pero al haberse dividido el anticiclón se evidencia su debilidad y para regresar a una situación más suave, sobre todo por la noche, tendría que subir la presión del primer anticiclón. Parece ser que no ocurrirá y por el contrario, pierda más presión.

En la actualidad, los vientos en altura son del oeste, no del norte, que favorecen los desplazamientos de las borrascas mientras que en superficie están en calma. En cuanto a las temperaturas, fueron bajas siendo la más alta la registrada en Vigo donde se alcanzaron 7 grados positivos. En provincias limítrofes a Palencia fueron inferiores, con 0 grados en Burgos y León, 5 bajo cero en Valladolid y 2 grados también bajo cero en el casco urbano de Palencia.

Hoy el tiempo continuará muy similar al de ayer, estabilizado, con cielo despejado y temperaturas máximas del orden de 13 grados centígrados.

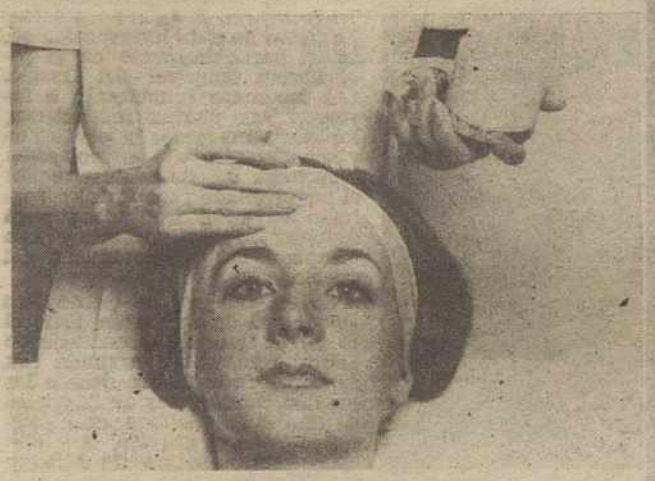

ORLANE
PARIS
Ofrece para las mujeres que triunfan,
la cura de belleza de la
LINEA B21
un verdadero triunfo contra el proceso
de envejecimiento de la piel.
Pida información gratuita a nuestra
estheticienne

Perfumería Venus
Mayor, 118 • PALENCIA

VENGA A VISITARNOS del 26 al 31
y la obsequiaremos con un
GEL B-21
desmaquillador de ojos
COMPLETAMENTE GRATIS

EN EL SANTUARIO DE LA VIRGEN DE LA CALLE

COMENZO AYER EL NOVENARIO A LA PATRONA DE PALENCIA

Ayer domingo, en la iglesia parroquia de Ntra. Sra. la Virgen de la Calle, dio comienzo la novena que la ciudad de Palencia dedica a su excelsa Patrona.

Por la mañana, hubo diferentes misas y ejercicios de la novena. Y por la tarde, a las cinco misa, y a las 7'15 rosario, novena y misa con predicación.

Ocupó la sagrada cátedra don Jesús Urién Herrero, capellán del santuario de Ntra. Sra. del Brezo, quien hizo una introducción del tema, tratando seguidamente sobre los aspectos de la gracia y la misericordia que se viene a buscar de la Virgen y de Dios, refiriéndose a las palabras del Papa Juan Pablo II, en su última encíclica, a este respecto.

Se sintió honrado y complacido de estar en aquella novena que los palentinos dedicaban a su celestial patrona, indicando que quería estar con ellos, más que para hablarles, para rezar con ellos y mostrar conjuntamente el amor a la Virgen.

Numerosos fieles asistieron a esta primera jornada del novenario. El camarín de Ntra. Sra. la Virgen de la Calle se veía muy adornado con flores y luces.

Los cultos especiales del novenario seguirán desarrollándose, conforme al horario que publicábamos en nuestro anterior número, en dicha iglesia-santuario, con la fiesta principal el próximo día 2 de febrero.

Notas y comunicados

FALANGE ESPAÑOLA DE LAS J.O.N.S.

Siguiendo con el programa de charlas de formación política del "Aula Doctrinal José Antonio", el pasado sábado, tuvo lugar en nuestra sede la impartida por la camarada Paloma Gutiérrez de Manuel, de nuestra delegación de Valladolid, que desarrolló el tema "Los núcleos procedentes a las JONS", dirigiendo y contestando seguidamente el coloquio.

El próximo día 31, también sábado, a las 17'30 horas, tendrá lugar otra charla bajo el tema "Historia cronológica hasta nuestros días".

Por la Patria el Pan y la Justicia.

Palencia, 25 de enero de 1980.
El Jefe Provincial.

SERA CLAUSURADA POR SANTIAGO CARRILLO

SEMANA INFORMATIVA DEL PCE, EN PALENCIA

Va a celebrarse en Castromocho, Palencia y Venta de Baños, una Semana Informativa del PCE.

Se inaugura esta tarde, a las ocho, en el Centro Católico de Castromocho, con la intervención de Alfonso Hoyos, que hablará sobre «Una política para el campo».

Los actos de los días 27, 28, 29 y 30, se celebrarán en Palencia, a las ocho de la tarde, en el Hotel «Rey Sancho de Castilla», e intervendrán Lucía García, Ramón Tamames, Fernando Zaba y Eulalia Vintró, respectivamente, con temas sobre divorcio, crisis, defensa y enseñanza. El sábado, 31 de enero, a las siete de la tarde, en el Ayuntamiento de Venta de Baños, Carlos Alonso Zaldívar hablará sobre política municipal.

La clausura tendrá lugar el domingo, en el Hotel «Rey Sancho de Castilla», de Palencia, a las 12 de mediodía, con intervención del secretario general del PCE, Santiago Carrillo.

M.C.D.2022

EN LA "CASA DE PALENCIA", EN MADRID

MARIA LUISA PALACIO, en el ciclo "PALENCIA EN LA HISTORIA"

Presentación de la conferencia: don Mariano Blanco y doña María Luisa Palacio Sánchez-Izquierdo.—(Foto C. Santos)

Dentro del ciclo «Palencia en la Historia", que se viene desarrollando en la "Casa de Palencia", en Madrid, pronunció una erudita e interesante conferencia, doña María Luisa Palacio; el título de la conferencia fue "Monasterio de San Zoilo y monasterios palentinos". Ofrecemos un resumen de su contenido.

La labor repobladora, acometida como tarea fundamental de los reinos cristianos hacia el año 800, dará como resultado el florecimiento de la vida monástica y serán los abades y los monjes los primeros que aparezcan ocupando tierras baldías.

Palencia cobra en estos siglos de la Edad Media una notoria importancia. En Carrión establecen prácticamente su residencia doña Urraca y su hijo Alfonso Raimúndez que se casará en Saldaña con la hija del conde de Barcelona; también en Carrión, en 1140, se reúne Alfonso VII con Ramón Berenguer IV para preparar una campaña militar contra el rey de Navarra, y Alfonso VIII, en este mismo lugar, convocará Cortes en las cuales será armado caballero su primo el rey de Castilla. Favorecida además por las corrientes religiosas económicas y culturales de los que peregrinaban a Santiago, va a resultar un campo propicio para el resurgimiento de la vida monástica.

Por otra parte, el estar mermado el poder real por el de la nobleza y el del Ordinario, los soberanos buscarán apoyo en una orden francesa, la de Cluny, que, entre sus características principales incluye la de eximir a sus monasterios de toda intervención secular, particularmente de la jurisdicción temporal del Obispo. Los monarcas comenzarán a favorecer las nuevas fundaciones, les donarán fueros y privilegios y las acogerán bajo su protección y custodia, ya que en éllas tenían el mejor aliado para fortalecer su reino en sitios fronterizos, para repoblar las tierras yermas y para colaborar en la colonización del pueblo.

Es en este marco cuando un viernes 15 de marzo de 1047, el conde D. Gómez, descendiente de Diego Fernández, en unión con su mujer doña Teresa, dona a los monjes cluniacenses de la iglesia de San Juan Bautista, San Zoilo y San Félix de Carrión, la iglesia de los santos Facundo, Primitivo y Cristóbal de la villa de Arconada, situada en el camino de los que peregrinaban a Santiago.

Fundado y dotado el monasterio carrionense, se irá viendo protegido en una primera época por nobles y reyes que le concederán fueros, exenciones y privilegios, mediante lo cual irá consolidando y aumentando su dominio. Mas esta transformación de la antigua abadía en un tipo de abadía feudal debe valorarse en su justa medida. El poderío será más económico que político y siempre considerándolo como un instrumento utilizado por la monarquía en la guerra contra el Islam, pero que dejará de ser empleado a medida que los reyes cristianos acrisolen su poder y el enemigo quede reducido prácticamente al reino de Granada.

San Zoilo, junto con Sahagún llegará a ser el monasterio más importante del reino. Recibió tercias y vasallaje de: San Martín de Frómista, San Andrés de Villagonzalo, San Facundo de Arconada, Santa María de Villa-Omez, Santa María de Villaturde, San Juan de Cestiellos, Santa María de Cardeñosa, San Salvador de Villalumios, San Román de Fuentes de Don Vermudo, San Martín de Villavaruz, Santa María de Trigueros, San Felices, San Vicente de Autillo, iglesia de Villamuera y San Román de Entrepeñas. Sus dominios se extendían por Carrión, Paredes de Nava, Fuentes de Don Vermudo, Quintanilla de la Cueza, Castrillo, Villa Ramiel, Robradillo y Calzadilla del Camino.

Hacia el año 1219, don Juan, prior de San Zoilo y Comerario de toda España, formará parte de una delegación compuesta por el obispo de Burgos, el abad de Arlanza y el de Rioseco, que marchará a Alemania en busca de quien iba a convertirse en esposa del rey Fernando III, doña Beatriz de Suabia.

Pero ya en el siglo XIII comenzamos a contemplar los primeros síntomas del ocaso de su gloria. Las mismas fuerzas que le llevaron a la cumbre de su poder —y del cual se sirvieron—, son las que ahora contribuyen a su decadencia y penuria. La situación económica se va haciendo insostenible, falta mano de obra para cultivar sus viñedos —principal medio de subsistencia del monasterio— y las propiedades tendrán que ser encensadas a personas ajenas a la familia monástica. Ni las bulas de los papas ni los esfuerzos de los priores podrán detener la decadencia moral y económica, y en el año 1387 la relajación de costumbres y la ruina material eran hechos consumados. Queda entonces el monasterio de San Zoilo como un recuerdo de épocas de fervor y florecimiento económico guardando entre sus muros gran número de reliquias históricas, útiles para un mejor conocimiento posterior de las vicisitudes de aquellos siglos del medievo.

Buscamos Representante

RAMO ALIMENTACION

PARA IMPORTANTE EMPRESA DE FRUTOS SECOS DE AMBITO NACIONAL

— Tiene que ser un auténtico profesional conocedor de Ramo de Alimentación.
— Persona dinámica, con gran sentido, responsabilidad y seriedad comercial.
— Indispensable buenas referencias.
— Ofrecemos la exclusividad para su provincia, y
— Apoyo publicitario y de ventas.

Interesados dirigirse a mano con amplio detalle de sus actividades a:

ALIMENTOS BORGES, S. A. Apartado, 184 -- REUS
Referencia núm. 19.586. Oficina Empleo Reus

LA IGLESIA EN PALENCIA

EL CONSEJO PRESBITERAL ABORDA EL TEMA DE LOS MEDIOS DE COMUNICACION SOCIAL

El delegado de Medios de Comunicación Social, del Obispado de Palencia, don Javier Colmenero Atienza, nos remite la siguiente información:

"Se reúne hoy, lunes, día 26 de enero, por primera vez en el año recién estrenado, el Consejo Presbiteral de la Iglesia Católica de Palencia. Las sesiones estarán presididas por el Excelentísimo señor obispo de la diócesis, doctor Nicolás Castellanos, con asistencia de todos los delegados de Zona y vocales, algunos de ellos elegidos en los últimos meses del año 1980.

De acuerdo con lo acordado en el Consejo Presbiteral del 19 de junio del año pasado, el tema monográfico de este Presbiterio es la utilización por parte de la Iglesia de Palencia de los Medios de Comunicación Social. Han elaborado la Ponencia el delegado de M.C.S., del Obispado ,don Javier Colmenero, y don Jesús Urién, párroco de Villafría de la Peña y capellán del Santuario de Nuestra Señora del Brezo.

LA PONENCIA SOBRE LOS M.C.S.

Los documentos ofrecidos al estudio del Consejo Presbiteral, parten de una fundamentación teológica de la realidad e importancia de los medios de comunicación en la misión evangelizadora y creadora de comunidad eclesial que compete a la Iglesia.

Recibido del mismo Cristo el encargo de ser digno e instrumento de unidad entre los hombres y entre éstos y Dios, debe la Iglesia usar todos los medios que puedan servir a este fin. En nuestro tiempo, nadie duda de que los medios de comunicación social, son indispensables para hacerse presente al hombre de hoy. "No podría considerarse fiel al mandato de Cristo quien desaprovechara las facilidades y oportunidades que estos medios proporcionan para hacer llegar las verdades y preceptos evangélicos a los más posibles" (Com. Progr., 126).

Para conseguir tal identidad al servicio de la comunión entre los hombres, la Iglesia necesita un diálogo intraeclesial; dicho de otra forma, es necesaria la creación de una opinión pública dentro de la Iglesia, que pueda servir de cauce de expresión al "sentido del Pueblo de Dios" y ayude a la Iglesia a conocerse mejor y de esa forma encontrar la mejor forma de presentar su fe al mundo.

Se impone también la necesidad de informar y estar informada. El conocimiento de la realidad o de la presentación de su mensaje y de su propia figura es importante para cualquier acción pastoral.

Finalmente, sería necesaria una presencia evangelizadora ante los profesionales de los medios de comunicación y los usuarios de los mismos.

Todo con una actitud de mucha humildad (inmenso es el campo, grandes los problemas y la Iglesia se siente ignorante y pequeña ante ello), y una actitud de perseverancia (la Iglesia no tiene derecho a desentenderse de nada que esté en sus manos, por poca cosa que sea y todo lo posible le es obligatorio).

Se ofrecen por último al estudio y aprobación del Consejo una serie de Proposiciones que determinen el ámbito, dotación y personal de la Delegación de M.C.S. del Obispado.

OTRAS CUESTIONES

Figuran también en la orden del día: Orientaciones sobre la figura del delegado de Zona. Criterios a seguir sobre distribución de apartamentos, que se están construyendo en terrenos del Patronato S. Bernabé y S. Antolín, y el examen de petición de fundación de una Congregación Religiosa.

CENTRO DE TRAUMATOLOGIA Y REHABILITACION

JULIO DEL VAL
ANTONIO RIAZA
FERNANDO NICOLAS

CONSULTA: Tardes de 4 a 7, previa petición de hora
Calle Martín Calleja, 18, bajo **Teléfono 74 74 17**

SUCESOS EN LOS PUEBLOS

ROBAN EN UNA VIVIENDA GUARDENSE

Ante el puesto de la Guardia Civil de Guardo compareció la vecina de aquella localidad María Soledad Merino Alcalde, dando cuenta del robo cometido en su domicilio en la mañana del viernes, según todos los indicios.

La mujer se encontraba en el mercado, atendiendo un puesto, cuando fue avisada por una vecina que le puso al corriente de los hechos, señalando que la puerta de su domicilio presentaba evidencias de haber sido forzada. Ambas se trasladaron hasta el lugar comprobando la propietaria que la entrada había sido violentada y que en el interior de la vivienda el desorden era absoluto.

Cajones revueltos, habitaciones en completo caos y notorias ausencias entre los efectos del interior pues faltaba una importante cantidad en metálico, entre 80 y 90.000 pesetas en metálico, ropa de caballero y mujer y numerosas joyas cuyo valor no se ha establecido.

Los ladrones debieron aprovechar su ausencia aquella mañana, mientras se encontraba trabajando, aunque se ignora en qué hora se produjo. Unicamente se sabe que la puerta fue forzada con un destornillador de gran tamaño u objeto similar porque de las demás circunstancia del caso se desconocen todo tipo de detalles.

SUCESOS LOCALES

ROBOS

Los automóviles siguen siendo el blanco preferido de los amigos de lo ajeno que se ceban en ellos importándoles poco que estén guardados en un garaje o aparcados en plena vía pública.

El fin de semana no ha sido pródigo en casos de semejante índole pero si se registraron algunos.

—Jorge Peñalver denunció el hurto de un chaquetón de piel que guardaba en el interior del turismo Ford Fiesta M-0593-DW. Los ladrones lograron abrir el vehículo rompiendo uno de los cristales de las puertas.

—Pedro Rodríguez Gómez dio cuenta del hurto del cuadro de mandos del Seat 124 P-2003-B, de su propiedad. También se apoderaron los cacos de una manta de viaje.

—Antonio Antolín García denunció el robo de una motocicleta Derbi de 250 c.c., P-9264-B que valora en 150.000 ptas.

—Finalmente Juan Miguel Aguado Andrés, denunció el robo del turismo Seat 1.430, P-1498-A, valorado en 300.000 ptas.

M.C.D.2022

EDICTO

DON JOSE REDONDO ARAOZ, MAGISTRADO-JUEZ DE PRIMERA INSTANCIA NUMERO UNO DE PALENCIA Y SU PARTIDO.

HACE SABER: Que en este Juzgado y Secretaría se sigue procedimiento judicial sumario del artículo 131 de la Ley Hipotecaria, bajo el número 106 de 1080, a instancia de la entidad «Central Madrileña de Crédito», representada por el Procurador don Agustín Cuajas Lago, contra doña María Dolores Manrique del Mazo y don Abilio Calderón Gamir, sobre efectividad de un préstamo hipotecario, en los que por providencia de esta fecha se acordó sacar a la venta en pública, tercera y judicial subasta, por término de veinte días y sin sujeción a tipo, los bienes hipotecados que luego se dirán, para cuyo acto se ha señalado el próximo día VEINTITRES DE MARZO, A LAS DOCE HORAS, en la Sala Audiencia de este Juzgado, bajo las siguientes condiciones:

1.ª—Para tomar parte en la subasta deberán los licitadores consignar previamente en la Secretaría del Juzgado o en el establecimiento destinado al efecto, el 10 por 100 del tipo fijado para la segunda subasta, sin cuyo requisito no serán admitidos.

2.ª—Las posturas podrán hacerse a calidad de ceder el remate a tercera persona.

3.ª—Los autos y certificaciones del Registro a que se refiere la regla cuarta están de manifiesto en la Secretaría, que se entenderá que todo licitador acepta como bastante la titulación, y que las cargas o gravámenes anteriores y los preferentes —si los hubiere— al crédito del actor continuarán subsistentes, entendiéndose que el rematante los acepta y queda subrogado en la responsabilidad de los mismos, sin destinarse a su extinción el precio del remate.

4.ª—El precio del remate deberá consignarse dentro de los ocho días siguientes a la aprobación del remate

FINCA OBJETO DE LA SUBASTA

Fábrica de harinas, sita en el camino de Dueñas, titulada «La Estrella de Castilla», situada en la exclusa 37 del Canal de Castilla, Ramal del Sur, cuyas aguas utiliza para movimiento de la fábrica, con maquinaria para la elaboración de harinas por el sistema autrohúngaro, con locales antiguos destinados a almacén y viviendas de obreros, estando todo construido sobre terreno que mide 38 áreas y 23 centiáreas, y linda por el Norte con los diques y contrafoso del canal y tierra de don José García, y al Sur con dique y contrafoso del canal y tierras de D. Isidoro García y Mariano González; al Este con los diques del Canal y al Oeste con tierras de don Isidoro García y herederos de don Martín Carpintero. Dentro de este mismo terreno se halla construido una edificación destinada a cuadra y vivienda. Inscrita en el tomo 1.490, libro 169, folio 221 y 222, finca 862, inscripciones 4.ª y 5.ª en el Registro de Palencia».

Dado en Palencia, a veintidós de enero de mil novecientos ochenta y uno.

EL SECRETARIO JUDICIAL

Ayuntamiento

ANUNCIO

En cumplimiento del art. 125 del Reglamento de Planeamiento y de conformidad con el acuerdo adoptado por el Excmo. Ayuntamiento Pleno en sesión de 13 de enero de 1981, se prorroga por QUINCE DIAS, contados a partir del día 26 de enero de 1981, el plazo de exposición pública de los trabajos de elaboración del Plan General, a fin de que puedan formularse sugerencias y, en su caso, otras alternativas de planeamiento por Corporaciones Asociaciones y Particulares. Referido plazo de exposición pública, finalizará el día 13 de febrero de 1981 a las 13,30 horas.

Palencia, 20 de enero de 1981.

EL SECRETARIO

SEÑORA, AHORA LE TOCA A VD.

¡1.000 Regalos la esperan!

CAJA DE AHORROS Y PRESTAMOS DE PALENCIA

PALENCIA

INFORMESE EN TODAS NUESTRAS OFICINAS

I CERTAMEN NACIONAL DE FOTOGRAFIA DEPORTIVA, DE PALENCIA

EL JURADO CALIFICADOR EMITIRA EL FALLO EL JUEVES

El próximo jueves será fallado el I Certamen Nacional de Fotografía Deportiva en blanco y negro, de Palencia, para aficionados.

Organizó este certamen el grupo "Palencia" de Fotografía y Cine, con el patrocinio de la Delegación Provincial de Deportes.

El certamen ha tenido el mejor ambiente en toda España, pues de todas las provincias han llegado fotografías, tratando todos los temas deportivos, con interesantes trabajos al respecto.

Alrededor de unas 140 fotografías se han recibido, habiéndose llevado a cabo una previa labor de selección, escogiéndose 100 fotos, que son las que entrarán en esta fase final del concurso, y sobre las que el jurado calificador pronunciará su fallo.

El primer premio está dotado con doce mil pesetas; existiendo otros varios así como diferentes galardones.

La entrega de premios se efectuará el día 3 de febrero próximo, en dicha Delegación de Cultura, en cuya sala de exposiciones, se mostrarán las 100 fotografías finalistas, en una exposición pública que permanecerá abierta durante varios días.

LETRAS DE LUTO

—Se cumple el primer aniversario del fallecimiento de don José Herrero Nieto, contratista de obras, ocurrido, por accidente, en Palencia, el día 26 de enero de 1980, a los 62 años de edad.

El recuerdo del finado perdura en la memoria de los que le conocieron y supieron de su actividad, laboriosidad y competencia profesional, así como probidad en los negocios, trato afable y abierto y caballerosa conducta, que tantos afectos le hicieron merecer en vida.

En esta triste fecha, renovamos nuestra condolencia a su afligida esposa, doña Catalina Ibáñez Lobejón; hijos Elena, Prudencio, Jerónimo, José-Orestes, Tomás, Ruth y Virginia Herrero Ibáñez; hijos políticos, hermanos María Rosa y Bernardino, hermanos políticos, nietos, primos, sobrinos y demás parientes.

—Se cumple el cabo de año de la muerte de don Amador Moreno Fuertas, industrial, ocurrida en Palencia, el día 25 de enero de 1980.

El recuerdo del finado pervive en la memoria de los que le conocieron y supieron de su capacidad de trabajo, iniciativa personal, honestidad en los negocios y hombría de bien, que le hicieron acreedor al general aprecio.

En esta triste fecha, renovamos nuestro sentimiento a su apenada esposa doña Victoria Iglesias Alvarez, hermanos Primitiva y Cosme, padre político, hermanos políticos y otros familiares.

—Confortado con los Santos Sacramentos, ha entregado su alma a Dios, en Madrid, don José Luis Gil Hernández, médico, a los 49 años de edad.

Su muerte ha causado general sentimiento, pues el finado gozaba de gran estima en todos los medios sociales y profesionales en que se desenvolvía. Se hizo acreedor a ella por su competencia y dedicación profesional, trato sencillo y afable, buenos sentimientos y caballerosa conducta, que le caracterizaron.

Expresamos nuestro pésame a su afligida esposa doña María Angeles Villagrá Herrero; hijo Luis Javier Gil Villagrá; padre don Balbino Gil; padre político, hermanos Guillermo y Mary; hermanos políticos, sobrinos y demás familia.

—Tras recibir los Auxilios Espirituales, ha fallecido en Valladolid, doña María Muñoz Fernández, viuda de Angel Blanco y Suárez de Puga, a los 86 años de edad.

Fueron proverbiales en la finada su natural sencillo y bondadoso, ejemplar conducta como esposa y como madre, y cristianos sentimientos, que tantos respetuosos aprecios la granjearon en vida.

Testimoniamos nuestra condolencia a sus apenados hijos Felipe, Amparo, Pilar, Angel y José María; hijos políticos, nietos, primos, sobrinos y demás parientes.

—En Dueñas, ha entregado su alma a Dios, confortada con los Auxilios de la Religión, doña Cipriana Castro Bravo, a los 84 años de edad.

Por sus virtudes personales y amor a la familia, la finada gozó de muchos respetos y afectos, entre los que la conocieron.

Hacemos presente nuestro sentimiento a su apenado esposo don Felipe Carrizo García; hijos Pedro, Carmen y Felisa Carrizo Castro; hijos políticos, nietos, bisnietos, sobrinos, primos y otros parientes.

BOLETIN OFICIAL DE LA PROVINCIA DE PALENCIA

BECAS DE LA DIPUTACION PARA MINUSVALIDOS

El "Boletín Oficial de la Provincia", de Palencia, en su número del lunes, 26 de enero, publica, entre otros, los siguientes asuntos:

—Convocatoria de la Diputación Provincial para la adjudicación de becas en favor de minusválidos. El importe de cada beca será de 60.000 pesetas, hasta el importe del crédito de pesetas 1.475.000, para cubrir parte del costo de internamiento en centros de educación especial, o centros psiquiátricos, curso 1980-81 Se especifican las condiciones de la convocatoria. El plazo para la presentación de solicitudes es de 30 días.

—La Sección de Minas de la Delegación P. del Ministerio de Industria y Energía anuncia que ha sido admitida definitivamente la solicitud de la concesión de explotación "San Alberto", para mineral de arenas silíceas y otros recursos de la Sección C, que comprende 100 cuadrículas que afectan a los términos municipales de Valderrible (Santander) y Pomar de Valdivia (Palencia). Hay un plazo de 15 días para alegaciones.

—Edicto del Ayuntamiento de Aguilar de Campoo, notificando que, en sesión del pleno corporativo del 20 de enero actual, se aprobó el proyecto de abastecimiento de aguas a la localidad de Canduela, anejo a este Ayuntamiento. Se expone el proyecto durante un mes, a efectos de reclamaciones.

—Edicto del Ayuntamiento de Loma de Ucieza, haciendo saber que ha sido aprobado el presupuesto extraordinario para obras de captación de aguas subterráneas en Gozón de Ucieza, por un importe de 1.500.000 pesetas. Se expone al público el proyecto, durante 15 días, para las alegaciones pertinentes.

El establecimiento

Hostal El Castillo

sito en la localidad de Saldaña, C/. Conde de Garay, 12, ha sido traspasado por su anterior propietario **D. Marciano Martín Fraile a D. Tarsicio del Olmo Pardo.**

DELEGACION DE CULTURA

UN GRUPO PALENTINO EN LAS AULAS DE TERCERA EDAD

En la última semana las actividades en las Aulas de la Tercera Edad, en la escuela "Castilla", han estado protagonizadas por un grupo, formado por medio centenar de personas procedentes de Dueñas, Venta de Baños, Ampudia, Fuentes de Nava, Castil de Vela y Castromocho.

Como actos más salientes, cabe recordar las charlas-coloquios en torno a cuestiones de actualidad, tanto nacionales, como extranjeros, así como sobre problemas relacionados con la tercera edad, impartidos por personalidades expertas en cada materia.

Asimismo se han efectuado diferentes visitas. La primera, en la propia capital y la segunda, por la provincia; en concreto, la llamada "ruta del románico palentino", con etapas en Paredes de Nava, Villalcázar de Sirga y Frómista.

Finalmente fue clausurado el curso, procediéndose a la entrega de diplomas a los asistentes, que regresaron a sus localidades de origen después de una semana de gratas vivencias.

15 PLAZAS DE POLICIAS MUNICIPALES

(mas vacantes), convocadas por el Excmo. Ayuntamiento de Palencia

RETRIBUCIONES MUY INTERESANTES

Magnífica oportunidad para jóvenes de 18 a 30 años, con certificado de escolaridad, y permiso de conducir de la clase B.

Preparación completa, con contestaciones propias, a cargo de Técnico del Ayuntamiento, Subjefe de la Policía Municipal, y Técnicos de la Dirección General de Tráfico, con amplia experiencia en Oposiciones.

Cursillo Intensivo, a partir del próximo mes de febrero.

Informes e inscripción: De 6 a 9 de la tarde, en:

ACADEMIA EDEN. C/. Rgto. Villarrobledo (junto Palacio Episcolal).

Teléfono: 74 78 95 — PALENCIA

M.C.D.2022

ESTA SEMANA, EN PALMA DE MALLORCA

EL CONGRESO DE LA CLARIFICACION

UCD DEBERA DAR AL PAIS UN MENSAJE DE RENOVACION Y ESPERANZA

POR JOSE LUIS ALONSO ALMODOVAR

A muy pocos días ya del comienzo del II Congreso nacional de Unión de Centro Democrático puede decirse que toda la vida política española gira ahora en torno a la trascendental asamblea de Palma de Mallorca. No sólo por tratarse del Congreso del partido mayoritario del país, sino principalmente porque existe un convencimiento casi unánime le que la nueva democracia instaurada en España sigue "pasando" todavía por UCD, de tal manera que de la cohesión y consolidación del partido centrista depende en gran medida el afianzamiento del régimen de convivencia y libertad conquistado en estos años.

Es indudable que, sin desdeñar las positivas aportaciones de otros partidos y fuerzas políticas de la nación, a UCD se debió fundamentalmente el cambio institucional operado desde el advenimiento de la Monarquía parlamentaria. La Corona fue, sin género de dudas, la máxima inspiradora e impulsora del proceso democrático, como todo el mundo reconoce hoy, lo que constituye el origen del alto prestigio y popularidad que posee el Rey Juan Carlos en todos los medios políticos nacionales y extranjeros. Pero, si la difícil operación de la reforma política pudo culminarse obedece muy primordialmente a que se logró articular un potente bloque político, de amplio espectro ideológico, que evitó que nuestro país se radicalizase entre un continuismo suicida y antihistórico y un afán de ruptura de carácter demagógico e irresponsable. En cualesquiera de los dos casos, hubiera sido imposible la convivencia pacífica entre los españoles, con las trágicas experiencias de nuestro pasado.

El esfuerzo, la fe en el futuro y el patriotismo sereno de un numeroso grupo de personas, de distinta significación y procedencia, hizo posible que la transición se realizara con suficiente normalidad y orden y el menor coste social que cabía prever. Esa es una verdad histórica que ningún avatar posterior puede desvirtuar. Sin embargo, resulta evidente que, dos años después de las últimas elecciones generales, el desencanto parece haberse adueñado de la opinión pública española, porque existe una sensación de que "las cosas no marchan". Que muchos de los problemas no se resuelven, que no se gobierna con la necesaria energía y eficacia y, en definitiva, que la nación se enfrenta cada día con nuevas y mayores dificultades de todo tipo, que aunque lógicamente no sean sólo culpa del Gobierno, a él corresponde su planteamiento y solución.

Ha llegado, pues, el momento de hacer una honda y sincera reflexión sobre los errores cometidos, de valorar también los aciertos y de rectificar, con toda crudeza, aquellos comportamientos o actitudes que se consideren negativos y dañosos para el bien del país. Es natural que en circunstancias tan complejas y cambiantes como las actuales haya muchos esquemas, muchos análisis políticos y sociales, que quedan desfasados con gran rapidez y se precisa una fuerte dosis de imaginación, de audacia y de realismo a un tiempo para rechazar lo que ya resulte inadecuado e inoperante, llevando a cabo una auténtica regeneración de UCD y de toda la actividad política española. He aquí el decisivo reto con que va a enfrentarse el Congreso de Palma de Mallorca, que es mucho más que una confrontación entre sectores o "familias" ideológicas del partido.

Se trata esencialmente de efectuar un esfuerzo conjunto indispensable para volver a los planteamientos originales de Unión de Centro Democrático y revisar los males que parecen haberla ido anquilosando, a nivel nacional, en los dos años últimos. Males que yo sintetizaría, sobre todo, en dos: burocratización y personalismo. La pérdida, en cierto modo, de aquella capacidad de movilizar e ilusionar a una amplia mayoría de ciudadanos moderados, al debilitar su mensaje ideológico y burocratizar sus estructuras. Y, por otro lado, el presidencialismo exacerbado, que ha impedido, por culpa del "entorno" presidencial, una verdadera democratización interna del partido. De este modo, se fue distanciando paulatinamente de la realidad nacional, cuando por su misma naturaleza y origen debía estar UCD firmemente arraigada en la masa social media.

Creo imprescindible para revitalizar en profundidad al partido centrista que se alcancen en Palma dos decisiones categóricas. Primero, una regeneración y renovación completas de su estructura y funcionamiento, dotándole de mucha mayor participación y democracia. Y segunda, que se vaya relegando ya la dialéctica de la transición y cerrando el proceso de la reforma, para dedicar toda la atención y el interés del partido y del Gobierno a la resolución de los problemas reales y concretos con que el país se enfrenta, tales como paro, inflación, terrorismo, etc. Es decir, dotar a UCD de la necesaria capacidad de respuesta a las demandas sociales que hoy constituyen los primeros motivos de inquietud y preocupación en la calle. Pienso que de ese modo recuperaría plenamente la confianza popular, que ahora parece en entredicho.

El Congreso de Palma de Mallorca tendría que ser, a mi juicio, el Congreso de la clarificación por encima de todo. Un Congreso en el que debe definirse sin ambigüedades cómo habrá de ser el partido político que se intenta construir, para de esta manera manifestar con nitidez cuál es el proyecto y el modelo de sociedad que UCD propone a los españoles. La regeneración ha de partir de sus propias estructuras funcionales internas para llegar a una nueva forma de gobernar y a una mayor decisión, a la hora de afrontar los problemas generales. Con clara conciencia, en suma, de su identidad ideológica y del espacio que ocupa en el panorama político de la nación. Un auténtico partido de centro, humanista, liberal, europeo y moderado. Así es además como realmente apuesta por el progreso, sin dejarse constreñir ni etiquetar por complejos o sectarismos que le son ajenos.

Si UCD supera con seriedad y realismo las causas de su deterioro y sabe dar desde Palma un mensaje de renovación y esperanza al país, nuestro proceso democrático habrá quedado muy fortalecido y estaremos en camino de facilitar la solución a muchos problemas. La democracia española, como al comienzo decía, depende substancialmente de la clarificación y consolidación de una gran fuerza política de signo moderado y centrista. Por eso la extraordinaria importancia que para todos tiene que Unión de Centro Democrático regrese de su Congreso revitalizada, con nuevos estímulos y afanes renovadores. Para que, en conclusión, vuelva a dar al país toda la ilusión que nuestro pueblo necesita para ir venciendo el desaliento y el desencanto y recupere su fe y su esperanza en el futuro.

KALO
MUEBLES DE COCINA
VARIEDAD EN MODELOS Y COLORES
ELECTRODOMESTICOS DECORABLES
C/ CASAÑE 1 - JUNTO A MODESTO LAFUENTE, Nº 37

LA ADMINISTRACION REAGAN Y ESPAÑA

POR STANLEY G. PAYNE

Instalada la nueva Administración Reagan en Washington desde el 20 de enero, es una conclusión predeterminada que la política americana adoptará una línea más dura en los asuntos exteriores para reforzar la posición estratégica de los Estados Unidos y de la Alianza Atlántica. Esto no significa, sin embargo, que haya que esperar ningún movimiento radical. Dado que la política liberal americana durante los años 70 ha permitido el declive de las fuerzas armadas en un nivel notable, incluso cuando la Unión Soviética era protagonista de la más grande expansión armada producida en tiempos de paz en toda la historia mundial, la posición resultante de debilidad relativa puede muy bien impedir cualquier nueva iniciativa drástica en el futuro inmediato.

El incremento de las tensiones militares internacionales, recientemente ocurrido, concederá una mayor importancia a las relaciones de los Estados Unidos y España. Todos los obstáculos estrictamente políticos para una relación más íntima han sido eliminados por la culminación del proceso democrático español, al mismo tiempo que la rápida evolución de la situación estratégica simplemente subraya la importancia militar y geográfica de España. Su importancia estratégica es de doble aspecto, y tiene que ver tanto con el esfuerzo de la OTAN en Europa como con el equilibrio estratégico en el Mediterráneo y Oriente Medio.

En la primera de estas áreas, es dudoso que el Gobierno de los Estados Unidos ejerza una presión extremadamente fuerte para que España ingrese en la OTAN, entre otras razones porque tal presión podría resultar contraproducente.

La posición oficial americana de los últimos años, según la cual el ingreso de España en la OTAN es un asunto que debe ser decidido exclusivamente por la opinión pública española, es la única correcta, y no será alterada bajo la nueva administración americana. Sin embargo, sí puede ocurrir que el Gobierno Reagan adopte medidas para animar al Gobierno español para que juegue un papel más activo en motivar a la opinión pública española hacia ese fin. Ante todo, el grado de resistencia del centro de España no es subestimado en Washington, por lo cual es muy probable que ese objetivo tenga prioridad en la agenda de la Administración Reagan en sus relaciones con España. Desde luego, la evolución de los acontecimientos en la Europa centro-oriental puede influenciar fuertemente la opinión sobre el tema OTAN en Madrid, tanto o más que en Washington.

En esta situación, la principal prioridad se concederá al reforzamiento de las relaciones bilaterales. Un tratado nuevo y ampliado tendrá probablemente más apoyo en Washington que el que tuvo el actual en 1976. Se logrará una mayor asistencia financiera para el desarrollo militar, aunque en contrapartida existirá probablemente un menor énfasis relativo en los temas culturales que en el anterior tratado. El objetivo es cimentar una vez más la relación política y militar entre Estados Unidos y España, así como garantizar, como mínimo, los acuerdos vigentes para la utilización de las capacidades estratégicas españolas.

Es todavía demasiado pronto para especular sobre una mayor amplitud de estos acuerdos. La idea de una "superbase" naval militar en las Canarias como muro estratégico al Oriente Medio resulta atractiva para algunos planificadores americanos, y ciertamente lleva una cierta lógica técnica. Sin embargo, tal proyecto resultaría muy costoso para los Estados Unidos y podría ocasionar complicaciones adicionales en las conversaciones con España. El nuevo Gobierno de Washington le llevará varios meses fijar sus opciones y prioridades al respecto. Pero no hay duda de que los objetivos más importantes serán lograr una situación estratégica más fuerte en relación con estos dos problemas: Europa y la OTAN por una parte, y el Mediterráneo y Oriente Medio por otra. España tendrá un lugar relativamente alto en los proyectos de la nueva Administración americana.

CAREN, S. A.
Para Palencia y provincia, necesita
VENDEDOR A COMISION
para sus fabricados de puertas y cercados. Interesados concertar entrevista con el Sr. Enjunto, de 11 a 2 de la tarde, llamando al teléfono 231647 de Valladolid.

Sobre la tolerancia

Los tolerantes acusan a los fanáticos de haber sido la causa de todos los desaguisados acaecidos en la historia; los fanáticos, a su vez, lanzan denuestos contra los tolerantes, endosándoles todas las culpas del deterioro de las instituciones y de las sociedades en el decurso de los tiempos. Unos y otros han sido siempre un peligro para la vida pública cuando han tenido en sus manos la dirección de los Estados. Y difícil será calibrar en cuál de los dos casos las consecuencias han sido más deletéreas.

Los fanatismos ahora están más proscritos, al menos en teoría. En la práctica, resulta muy difícil no ser fanático de algo. Los grandes "prohombres de la tolerancia", resultaron unos fanáticos de tomo y lomo en algunos temas que no encajaban en sus categorías: Bakunin, por ejemplo, el anarquista número 1 del marxismo, estaba convencido de que había algunas cosas que no debían tolerarse, la religión y la propiedad privada, entre ellas. El patriarca de la tolerancia, Voltaire, también estaba de acuerdo en que había que asignar unos límites: el "scrasez l'infame", incorporado a sus escritos con la pertinacia con que Catón incorporaba a sus discursos el "delenda est Carthago", es una buena prueba del fanatismo de los "tolerantes". Y en su "Epístola de tolerancia", Locke, tan tolerante como el de Ferney, escribió que "el magistrado no debe tolerar ningún dogma adverso a la sociedad humana o a las buenas costumbres necesarias para conservar la sociedad civil"; y ya sabemos que se entiende por "buenas costumbres" y cuáles son los "dogmas adversos" en el argot del filósofo inglés del siglo XVII.

Supuestos albaceas de la libertad y el pluralismo, anarquistas y ácratas venidos de las más dispares procedencias, se erigen hoy en portavoces de la tolerancia en grados jamás alcanzados. Los grandes capitostes de la tolerancia siempre postularon límites para la misma. Hoy no. Hoy, tras unos cuantos decenios de erosión de la autoridad y desprecio sistemático de las leyes, lo que se cuestiona es la mismísima autoridad y la mismísima ley, y, en consecuencia la mismísima sociedad como comunidad organizada.

Se invoca —y se aplica— la tolerancia para el divorcio, para el adulterio, para la droga, para el aborto. Y cuando las leyes han renunciado a proteger campos tan vitales para la vida social como la vida, la salud, la familia, ya no hay quien ponga freno a la tolerancia. Entonces se viene a dar en el absurdo de conceder los mismos derechos al mal que al bien, al error que a la verdad. Metido en la ceguera del absurdo, el tolerante se vuelve fanático contra la verdad y el bien y contra sus defensores. El autor del más famoso "Tratado sobre la tolerancia", Voltaire, nos proporciona un muestreo maravilloso de esa "tolerancia - intolerante", en virtud de la cual los mártires del paganismo romano fueron más intolerantes que Nerón; Tomás Moro más intolerante que Enrique VIII, y los jesuitas (sus entrañables enemigos), sembraron la ruina por donde quiera que evangelizaron, con su fanática intolerancia.

Y es que sólo "la verdad" tiene derechos. Porque sólo ella hace posible el ejercicio de la libertad. Por eso sí, indiscriminadamente, se tolera el mal y el error, no sólo se lesionan los derechos del bien y de la verdad, sino que se avasallan también las legítimas opiniones, que constituyen, tantas veces, un camino hacia la verdad.

Esto acontecía en el "siglo de las luces", y en este nuestro no menos tenebroso. Los fanáticos de la tolerancia, son ahora los que ponen vetos a nuncios, cardenales, obispos y a todos aquellos que no piensan como ellos. Les ponen vetos, les llenan de sambenitos y les niegan el pan y la sal; hasta los derechos más elementales. Se trata de la mismísima tolerancia volteriana: cada quien haga lo que le venga en gana, sobre todo en el orden moral; pero "la infamia" hay que aplastarla: ¡ecrasez l'infame!

Santiago Francia

VALLE DE SANTULLAN

DE CARA AL PLAN TRIENAL DEL CARBON

...ndo el primer paso —porque ...ipio requieren las cosas— es ...o pueden realizarse largas jor...as. Sacó a la luz este consejo, ...to que, desde hace unos días, ...da la prensa nacional y en ...mismo órgano informativo ...ARIO-DIA se ha dado a conocer en líneas generales, el "Plan Trienal del Carbón" elaborado por el Gobierno que, entrará en vigor en breve plazo con una validez de tres años.

Dicho plan tiene previsto, para llevarlo a feliz término, la invernará a investigaciones y yacimiensión de cerca de 120.000 millones de pesetas, cantidad que se destinaría en el interior, stock coyuntural, y abastecicientos del exterior. Las medidas más concretas, responden a intensificación y estímulo de las actividades de explotación e investigación, convenios entre administración y empresas para programas de puesta en marcha a medio plazo, subvenciones a la producción, ampliación de comercio exterior, etc., etc.

Repitiendo que ,principios requieren las cosas, se hace necesario de cara a este plan trienal que comenzando por los representantes provinciales en Cortes y Senado, Gobierno Civil, Cámara de Comercio e Industria palentina, Diputación Provincial, partidos políticos y sindicales, organismo provincial de la Lnergía, corporaciones comarcales y locales interesadas, y todos los que tengan algo que decir y hacer sobre la cueseión minera, han de dar el primer paso, para que Palencia en su conjunto, se encuentre desde el primer momento, acogido a ese plan y a las consecuencias benéficas de todo orden que, de la aplicación y puesta en marcha del mismo, puedan derivarse. En asunto de tanta importancia provincial, tampoco pueden quedar fuera de interés los órganos informativos radio y prensa, puesto que todos han de prestar una colaboración desinteresada a conseguir objetivos para el bien de Palencia.

El Valle de Santullán, debiera ser tratado dentro del plan en forma excepcional. Por lo menos este es mi parecer. Pese a las labores mineras en curso autorizadas por la Dirección General de Minas, previo informe favorable del organismo provincial correspondiente, sigue a la espera de conocer los estudios realizados en la zona santullana sobre su riqueza actual y las posibilidades de una explotación racional, que suponga valorar su rentabilidad en los órdenes laboral —principal interés por su repercusión contra el paro— así como en el empresarial, de cara a estudiar las inversiones económicas que pueden realizarse, y cual puede ser en definitiva su verdadera aportación a la resolución de la crisis energética que, todos estamos de acuerdo, existe en nuestro país.

El Valle de Santullán, fue siempre por su minería, una parte importante de la riqueza palentina. Mi deseo personal, es que siga siéndolo. Para ello, parto de mi consideración, que en su subsuelo sigue existiendo riqueza extractiva, más que suficiente para una singular explotación. Lo de singular responde a las condiciones especiales de trabajo que siempre existió en las mismas, y que son conocidas de todos. Estamos bien dispuestos, los santullanos y yo, para que si el resultado de los estudios realizados o por realizar, hasta el momento, no fueran positivos, aceptar sus consecuencias. Pero lo que es inegable, es que los santullanos tienen derecho a ser informados convenientemente puesto que se juegan en el envite su porvenir y el de sus hijos. ¿Cuánto tiempo han de esperar todavía, para que quien tenga autoridad para hacerlo les informe de su situación?

He de poner, en principio, toda mi confianza en que a la vista del "Plan Trienal del Carbón", se movilicen todas las fuerzas oficiales, políticas, y sindicales, para que en perfecta armonía de esfuerzos y gestiones, den los primeros pasos que conduzcan a una larga jornada cuya meta sea el resurgir de toda la minería palentina en general.

Desde Gijón, enero de 1981.

J. LOPEZ-FARIAS

CENTRO DE ACUPUNTURA Y AURICULO
MEDICINA
OBESIDAD ANTITABACO
Dr. MARTIN BENITO
D. CARLOS NOGUEIRA PEREZ
(Acupuntores)
C/. Mayor, 166, 4.º — PALENCIA
Pidan hora portería, o llamar al teléfono 22 58 83. VALLADOLID

¡ATENCION!
GANADEROS
Y TRATANTES
El próximo martes, día 27, se celebrará Feria de Ganados en el Mercado Comarcal de «Aliende el Río», de Palencia. Concurre con tus ganados, vacuno y lanar a tu propio Mercado.
El recinto se halla abierto desde las 8 de la mañana.

AURORA—POLAR
Compañía Anónima de Seguros. — Domicilio social, BILBAO
INCENDIOS, VIDA, ACCIDENTES TRANSPORTES
Subdirector en PALENCIA, Carmelo Andrés García - Cuena
Calle de Vallellano, número 2, 1.º — Telf. 72 42 46. — Apartado 130

NOTICIAS DE OSORNO

EL PASADO MIERCOLES, ACTUO EL GRUPO DE COROS Y DANZAS DE GUARDO.-ESTA SEMANA ACTUAN "CANDEAL" Y EL GRUPO DE TEATRO "GADEX".-FUTBOL: PITULI AL GUARDO

ACTIVIDADES CULTURALES. ...ntro de la programación de ...idades para la integración de ...Tercera Edad, se celebró el ...do miércoles en nuestra loca...la del grupo de Coros y Dan...de Guardo. En principio, es...programada la actuación del ...de la Diputación P. de Pa..., pero a última hora se avi...cambio, dado que los de ...cia sólo podían hacerlo en ...o. En el detalle, se podía ...caído en el momento de ela...el programa, o haber avi...del cambio con antelación Pe... en fin, es un pequeño lunar ...magnífica programación de ...idades, hasta ahora perfec...te organizadas por la De...ión P. de Cultura, y que por ...debemos de perdonar.

...grupo de Guardo, es nuevo ...as lides, pero su ilusión por ...klore tradicional es encomia...Así nos deleitaron con la ...a en escena de bailes popu...no sólo castellanos, sino ...bién cántabros. Se les vie...buenos detalles que gustaron ...blico asistente, aunque es fá...que lo hicieran mejor si es...an realmente subvenciona...A pesar de ello ponen verda...entusiasmo, por lo que les ...timos.

...a mañana, también conta...con un interesantísimo pro...a de actividades. Así, el miér...20, tendremos la presencia ...maravilloso grupo folk valli...ano «Candeal», compuesto por ...óvenes entusiastas que bus...as raíces de nuestro folklore. ...ística la definen como tra...al castellana. Candeal co...rá su actuación a las ocho ...tarde en la biblioteca municipal, que quizá se quede pequeña para ver a este grupo que tiene varios discos grabados, y que a sus numerosas actuaciones por toda España, hay que sumar su participación en el programa de TVE, «300 Millones».

El viernes, otra importante actuación en Osorno pondrá brillante colofón a la semana. Se trata de la presencia del grupo palentino de teatro «Gadex», que nos pondrá en escena una interesante obra. Esperemos que a ambas actuaciones acuda gran número de osornenses. La entrada es libre.

FUTBOL. — Pituli, el jugador que defendiera tan brillantemente durante varias temporadas la camiseta del Osorno, ha fichado por el Guardo, club de Tercera División. El equipo guardense recompensará las facilidades dadas por la directiva osornense, disputando un encuentro en nuestra localidad en fecha a convenir. Esperemos que este gran jugador natural de Velilla, triunfe como lo hizo en Osorno. Cualidades tiene.

El Corresponsal,
Carlos Martín Santoyo

La familia de la niña

PATRICIA MANUEL GUTIERREZ

(q. e. p. d.), recientemente fallecida, agradecen por este medio, en la imposibilidad de hacerlo personalmente, las muestras de aprecio y condolencia recibidas de sus amistades con motivo de la triste desgracia que les aflige.

VENTA DE BAÑOS

ACTIVIDADES PARA LA TERCERA EDAD

Continúa siendo negativo esto de las actividades para la tercera edad. También nos hemos equivocado con la última. Pensamos que al venir una actividad de tanto prestigio como la revista hablada «Juan de Baños», la gente habría de asistir, pero tampoco hemos acertado. No han ido los de la tercera edad. Ha habido necesidad de suspender.

Pensamos y así lo decíamos en nuestra última crónica, que al faltar el calor humano, la gente no le gustaba, pero tampoco es así. Porque calor humano hay en la gente de "Juan de Baños", como lo llevan acreditado a lo largo de su recorrido desde su fundación.

¿Qué pasa entonces?

Hemos analizado y hemos preguntado. Y ahí van unas cuantas sugerencias. Sigue en pie lo de la hora. Las ocho de la tarde para los de la tercera edad es una hora muy avanzada, sobre todo en estos tiempos de frío. El salir de casa a esas horas es un profundo dilema. Y nuestros mayores optan por quedarse en casa.

Otra cuestión es la de si se ha buscado su interes. Si se les ha preguntado que es lo que les gusta.

Y parece ser que no. Porque hay que tener en cuenta que con el tiempo los gustos y las aficiones van cambiando. Y lo que apetece a una edad, a otra no sólo no apetece, sino que habrá que tener en cuenta incluso si conviene.

Total que el acto programado para ayer y del que esperábamos una gran asistencia, también ha habido que suspenderlo.

Y si hacemos un análisis de los nuevos actos programados hasta ahora, vemos que al primero —grupo folk "Madrigal" hubo mucha gente. Al segundo —Coral Carrionesa—, no se cabía. Los dos siguientes contaron con una asistencia de una docena de personas. Volvió a subir con "Tierra de Campos". Y a partir de aquí cayó tan en picado que los dos últimos ha habido que suspenderlos por falta de materia prima a la que dirigir las actuaciones.

Esperamos que las dos actuaciones que faltan, al ser de grupos teatrales que representarán en vivo, asista el personal.

Y ¿por qué —se pregunta la gente—, el dinero que se gasta en esto y que a nadie aprovecha, no se emplea en hacer realidad de una vez el Club de Jubilados, por ejemplo?

El CORRESPONSAL

LUBRIL PRIMERA FIRMA NACIONAL DE ADITIVOS PARA LUBRIFICANTES Y CARBURANTES
PRECISA DISTRIBUIDOR
Para Palencia y provincia de productos para la INDUSTRIA AUTOMOCION Y AGRICULTURA.
Requerimos: "SERIEDAD Y SOLVENCIA"
Escribir a: LUBRIQUIMICA, S. A. Apartado de Correos 6.131
SEVILLA

LAS ACTIVIDADES NAVIDEÑAS DE LA ASOCIACION CULTURAL "CERVERA MAS ALLA"

La Asociación Socio-Cultural "Cervera más allá", organizó un ciclo de conferencias y concursos sobre la Navidad, la familia y el hogar.

Las gentes, día tras día, se reunían en torno de María Cruz Sáinz, que nos hizo unas demostraciones de platos de cocina, que como vulgarmente se dice, "daban ganas de chuparse los dedos".

Maruja Landáburu, también dio otra charla (pongamos amor en el trabajo). Planificación familiar, a cargo de la doctora María Catón.

La asociación de belenistas de Castilla, también participó con audiovisuales dando ideas de cómo hacer belenes artísticos y un miembro de la asociación dio una charla sobre el espíritu de la Navidad. Margarita Ortega se presentó ante nosotros con su charla, la Navidad en el mundo. Fue tanto el calor que puso en ella, que todos los asistentes se vieron transportados por la Navidad de distintos países. Al final de la charla se cantaron villancicos. Terminó este ciclo de conferencias el día 13 de diciembre de 1980.

Ya la Navidad se palpaba, ya los corazones de los asistentes se abrían para dar la paz a los hombres de buena voluntad. La asociación "Cervera Más Allá", también se contagió de esta buena voluntad y llevó personalmente a los ancianos que residen en Asilos o Centros Benéficos, un pequeño aguinaldo.

El concurso de belenes fue un éxito; participaron gran número de personas, y en todos ellos se vio un gran despliegue de imaginación e ilusión. El primer premio de belenes familiares fue ganado por los "Gorrones"; el segundo, María Teresa Sordo, y el tercero, familia Calderón. El premio para entidades se lo llevó el colegio Regina Pacis.

En el festival de villancicos, nos introdujo con una breve charla la señorita Sonia de Lozer y los participantes fueron presentados por Alvaro Villanueva. El grupo "Ascuas de Luz", grupo compuesto por jovencitas, se alzó con el primer premio; el segundo fue para los más pequeños, el grupo los "Zagales", y tercero y cuarto para las familias Ramos de Arbejal y Calderón, de Cervera.

Gran labor la de la asociación "Cervera Más Allá", labor muy positiva creando ilusión y preparando el camino para la Navidad. Pero no olvidemos la gran labor de titanes, diría yo, de las señoritas Rosita Tejedor y Raquel Cabeza, miembros de la directiva de la asociación "Cervera Más Allá", que día tras día preparaba a los niños de la villa para formar un coro que cantó en la iglesia en las fiestas navideñas.

Comenzaron con la Misa del Gallo; cuando las voces de esos pequeños empezaron a oírse, cantando la santa misa y más tarde los villancicos, los fieles contuvieron la respiración; parecía que un coro de ángeles volaran sobre nuestras cabezas y la reacción de todos, pasada la primera impresión fue unir nuestras voces a las de ellos; las voces fuertes y cálidas de los hombres, contenidas, como temerosas de desentonar, nos hicieron estremecer.

En medio de este calor espiritual nos sentimos todos más unidos, más hermanos y estoy segura, que todos salimos con el firme propósito de ser cada día mejores.

Carmen Prieto de la Hoz

M.C.D.2022

CRONICAS CORTESANAS

Por PILAR CAMBRA

A BUENAS HORAS, LISTAS VERDES

Madrid (MULTIPRESS). — Don Leopoldo Calvo Sotelo, vicepresidente económico del Gabinete, parece una de las pocas personalidades centristas que se mantienen «aún después de la melée» que está provocando el Congreso centrista: Puede que la «melée» también le vaya por dentro, pero la cuestión es que al hombre no se le nota. El sigue anunciando medios que puedan aliviar los dolores de la maltrecha economía española y no se le conocen veleidades «críticas» o fidelidades al «aparato» más allá de su lógica adhesión al partido mismo y su respeto por la jerarquía establecida.

Y tal vez porque don Leopoldo es uno de los escasos centristas que se ha liberado por los pelos de la multa, la bronca y de la pela, está en condiciones de terciar en una de las polémicas que de verdad ha preocupado y ocupa a los españoles a raíz de un desdichado acontecimiento. Mientras otros miembros del Gabinete van como van y pasa lo que pasa, el señor Calvo Sotelo sí se ha enterado de que el secuestro de don Luis Súñer, aupado a una peligrosa popularidad desde que el Ministerio de Hacienda publicó las listas de contribuyentes, había puestos los pelos como escarpias no sólo a los «contribuyentes con posibles» sino, además, a todos aquellos ciudadanos que se confesaban con mamá Hacienda en la esperanza de que sus intimidades fiscales no trascenderían del círculo administrativo. Ya antes del secuestro del señor Súñer se habían alzado algunas voces contra esta actitud del Ministerio de Hacienda que dejaba en camiseta —y en situaciones aún peores— a ocntribuyentes honrados: Porque si bien la publicación de las listas podía tener efecto ejemplarizante en el caso de notorios defraudadores, todos los ciudadanos entraban en el mismo saco de la indiscriminación y terminaban pagando justos por pecadores. A ciertos nobles y leales declarantes, la publicidad de las listas les producía el mismo trauma que si un médico hubiese contado con pelos y señales, la enfermedad de todos sus pac.entes.

Ciertas personalidades políticas trataron de posar en otro olivo el mochuelo de las acusaciones que se les dirigieron a raíz del secuestro de don Luis Súñer. «Las listas no tienen la culpa de nada —vinieron a decir—: Sería tan ingenuo como injusto argumentar que la fuente de información de los secuestradores han sido las listas de Hacienda» y se quedaron tan anchas las personalidades.

Pero al contribuyente nadie le quitaba de la cabeza que, si bien no se trataba de la pista definitiva, la verdad era que la publicación de los haberes, beneficios, ganancias y posesiones de don Luis Súñer podía haber sido la mecha que desencadenara la explosión de su secuestro. Al fin y al cabo, hasta que el Ministerio de Hacienda llegó pegando voces, pocos sabían quién era el señor Súñer, fuera de su ámbito familiar y empresarial.

Algo llevaría el río cuando tanto sonaba. Y don Leopoldo Calvo Sotelo así lo ha admitido: En el curso de su visita a las Vascongadas, el señor vicepresidente hizo el anuncio definitivo: «La publicación de las listas de contribuyentes que viene realizando el Ministerio de Hacienda anualmente quedará restringida, a partir de este año, a aquellas personas que ostentan cargos públicos». Las reacciones políticas que han seguido a tan feliz y oportuno anuncio han sido para todos los gustos. A los socialistas les parece un retroceso hasta el paleolítico de la fiscalidad y a los líderes de Alianza Popular les ha dado un alegrón. Don Carlos Solchaga, economista del PSOE, ha declarado: «No parece posible que se pretenda pasar de la total transparencia a la anulación de las listas»: En cambio don Jorge Verstringe, como portavoz de AP, manifestaba: «La publicidad de las listas ha sido una barbaridad. Poco ha tenido que ver esta medida con la democracia, aunque sí con el incremento de cierta delincuencia. De confirmarse la modificación, puede decirse que es un paso positivo. Lo que no parece lógico es establecer diferenciaciones con la clase política. En el caso de los hombres públicos, lo que se podría hacer es establecer una declaración notarial de bienes antes de que se hicieran cargo de su puesto, para comprobar su integridad».

Queda una tercera vía de opiniones: Aquellas que se apuntan al pensamiento de que a buenas horas, mangas verdes. Pero aún estas almas de poca fe acaban conviniendo que nunca es tarde si la rectificación es buena.

ATENTADOS EN EL PAIS VASCO

"IBERDUERO" sigue siendo blanco de las acciones de "ETA militar"

MANIFESTACION EN BERRIZ EN PROTESTA POR EL ATENTADO DEL SABADO

Tolosa (Guipúzcoa), 26 (Efe). —Un artefacto explosivo compuesto por cinco kilos de «goma-2» ha producido destrozos de consideración en una estación eléctrica en construcción de la empresa «Iberduero». En las proximidades de Tolosa (Guipúzcoa).

Fuentes de la citada empresa han señalado a Efe que este centro estaba totalmente terminado, pero que hasta el momento no había entrado en funcionamiento y las instalaciones incluían dos transformadores.

El lugar de la explosión se localiza en la carretera nacional 240, de Tolosa a Pamplona, en el término municipal de esta última localidad.

La explosión tuvo lugar hacia las 5,30 horas de la madrugada de ayer.

La explosión no produjo víctimas y afectó principalmente a la caseta que protege las instalaciones.

Pese a la cantidad de explosivo utilizado, los daños no son cuantiosos, según la Guardia Civil ya que la onda expansiva no afectó de lleno a los transformadores.

Este es el séptimo atentado en lo que va de año contra las instalaciones de «Iberduero», empresa constructora de la central nuclear de Lemóniz. Los seis atentados anteriores, la mayor parte de ellos en Guipúzcoa, fueron asumidos por Eta Militar por estar en contra de la construcción de la citada central.

Los atentados se produjeron contra instalaciones de la citada empresa en Rentería, Irún, Oyárzun, Galdácano, Easauri, San Sebastián, Usurbil, Urretxu y Tolosa.

ETA MILITAR SE RESPONSABILIZA TAMBIEN DEL ULTIMO ATENTADO CONSTRA INSTALACIOSES DE «IBERDUERO»

San Sebastián, 26 (Efe).—ETA-Militar se ha responsabilizado, a través de una llamada a diversos medios informativos vascos, del último atentado contra instalaciones de «Iberduero», registrada ayer cerca de Tolosa (Guipúzcoa).

Este atentado se produjo en un centro de transformación de energía eléctrica que todavía no había sido puesto en funcionamiento.

MANIFESTACION EN BERRIZ (VIZCAYA), EN PROTESTA POR EL ATENTADO CONTRA EL BAR RESTAURANTE «GONEKO STEXE»

Berriz (Vizcaya), 26. — Efe). —Un centenar de personas han participado en la manifestación celebrada a la una del mediodía de ayer, en Berriz (Vizcaya), en protesta por el atentado perpetrado el sábado contra el restaurante «Goneko Etexe», en el que resultaron heridas de diversa consideración siete personas.

La manifestación, que se inició en la plaza del pueblo, fue convocada por el Ayuntamiento de Berriz, que tras una sesión extraordinaria, hizo público un comunicado condenando enérgicamente el atentado. La manifestación iba encabezada por una pancarta con el texto «Disolución bandas fascistas» y recorrió en silencio distintas calles de la localidad vizcaína.

Los daños ocasionados por el artefacto, que hizo explosión en el bar restaurante «Goneko Etxe», se elevan a un millón de pesetas, según informaron a Efe los propietarios del local. En el momento de la explosión se encontraban cenando doce personas y otras veinte se hallaban en el bar del restaurante.

«Cerca de las diez de la noche —dijo a Efe un familiar de la viuda de Olavedoyaga, propietaria del local—, teníamos reservadas las mesas que están precisamente junto a la ventana donde estaba colocado el artefacto. Estas mesas son las preferidas de los clientes y ayer afortunadamente no estaban ocupadas. Si el artefacto hubiese hecho explosión media hora después habría alcanzado de lleno a varias personas».

Las mismas fuentes indicaron a Efe que nunca habían recibido amenazas de ningún signo, aunque esperaban que cualquier día ocurriese algo parecido. «Siempre se vive con la intranquilidad de que pueda ocurrir algo en cualquier momento, y cuando menos lo esperábamos nos tocó a nosotros».

Asimismo confirmaron a Efe que aunque la propietaria y familia no están adscritos a ningún partido político son simpatizantes de la Izquierda Abertzale.

ESTADO DE LOS HERIDOS EN LA EXPLOSION DE BERRIZ

Bilbao, 26. (Efe). — El estado de las tres personas internadas en la Residencia de Cruces, heridas en la explosión de Berriz es «menos grave».

Los otros cuatro heridos en el atentado contra el restaurante «Garricoetxe», han sido dados de alta.

Las tres personas que han quedado internadas son María del Pilar Concepción Tena, Petra Concepción Tena y Lourdes Gorrochategui.

CUATROCIENTOS GRAMOS DE «GOMA-2» UTILIZADOS EN EL ATENTADO DE BERRIZ

Bilbao, 26 (Efe).—Cuatrocientos gramos de explosivo «Goma-2 fueron utilizados en el atentado contra el Barganeokoetxesa, de Bérriz, informaron fuentes de la Guardia Civil.

En un primer momento, y a consecuencia de los destrozos, se pensó que podían ser dos kilos de explosivo, pero tras las comprobaciones y exámenes, se comprobó que el artefacto tenía la citada composición.

El artefacto, que estaba colocado en una de las ventanas del restaurante, destruyó prácticamente la pared. La onda expansiva se dirigió hacia el techo, que también quedó seriamente dañado, así como las paredes laterales, cristales y cuantos objetos se encontraban en las proximidades.

EL "BATALLON VASCO ESPAÑOL", ASUME LA RESPONSABILIDAD DEL ATENTADO CONTRA UN BAR DE BERRIZ (VIZCAYA)

Bilbao, 26. (Efe). — El "Batallón Vasco Español", en llamadas telefónicas anónimas a diversos medios informativos de Bilbao, ha asumido la responsabilidad del atentado contra el Bar "Gonekoetve", de la localidad vizcaína de Berriz (Vizcaya.)

La explosión de un artefacto colocado en una de las ventanas del citado bar, ocasionó siete heridos de diversas consideraciones e importantes destrozos materiales el pasado sábado por la noche.

CRONICA ECONOMICA

INTEGRACION EN LOS ELECTRODOMESTICOS

Madrid. (Crónica económica de Multipress, por Jesús Martínez Vázquez).

El anuncio de que dos grandes empresas del sector de fabricación de electrodomésticos, Ibelsa - Zanussi y Orbaiceta, han llegado a un acuerdo de principio para su integración, ha vuelto a poner sobre el tapete de la actualidad económica el tema de la reestructuración sectorial, a todas luces necesaria para sacar de la crisis a muchas empresas nacionales.

Los electrodomésticos son una industria muy castigada por la crisis económica: La demanda lleva dos años estancada y los bolsillos del consumidor prefieren dejar el dinero en otra parte antes de reponer su cocina, la lavadora o la nevera. La mayor parte de integración para evitar la quiebra: En Cataluña, el grupo ha formado en torno a Corberó y con la participación de marcas tan conocidas como Bru, Domar, Kelvinator y Sol-Thermic. En el País Vasco, Sagarduy, Mayc y Fabrelec también se han acogido a esta medida y, por último, Orbaiceta y Zanussi han decidido ahora aunar fuerzas para remontar las dificultades del mercado.

Esta táctica frente a la crisis, promovida por el Ministerio de Industria, traerá como consecuencia una reducción del número de fabricantes y una producción más integrada, de forma que cada una de las empresas ahora integradas fabricará diversos componentes para un mismo tipo de electrodomésticos. Este tipo de producción es, desde la perspectiva del Ministerio de Industria y Energía, vital de cara a la constitución de empresas fuertes que puedan abordar la entrada de España en el Mercado Común sin grandes riesgos. De hecho, se espera que la política de fusiones lleve a España a convertirse en la tercera potencia europea en fabricación de productos de «línea blanca» y, lo que es más importante en este momento desde el punto de vista gubernamental, a conservar los puestos de trabajo del sector, que pueden calcularse en poco más de veintiséis mil.

Ahora, tras la fusión de Orbaizola y Zanussi, sólo quedan descolgados de la política de integración dos grupos: Ulgor, Sociedad Cooperativa y Balay. La primera, por su propia naturaleza, evitará cualquier maniobra de fusión. La segunda estudia en estos momentos su posible integración en alguno de los grupos hasta ahora constituidos, aunque por el momento no parece pronunciarse por ninguno de ellos.

CORTINAS
ALFOMBRAS
MOQUETAS
UNICA Y SENSACIONAL LIQUIDACION
LOHER Lobato Hermanos
Mayor, 89
PALENCIA

M.C.D.2022

Ineficacia absoluta

LAS OPORTUNIDADES PERDIDAS.—Fueron muchas las ocasiones en las que el PALENCIA no encontró puerta en sus remates, como en este de Joaquín, obstaculizado por Rastrojo, quien disparando ya sin ángulo, fuera, en el primer tiempo y cuando Santamaría parecía batido (Foto LUIS)

LA MAS CLARA.—Fue esta de Quini ya avanzada la segunda parte. Su cabezazo a bocajarro se fue alto, cuando como puede verse es tardía la reacción de Santamaría, mientras Juan Carlos intentaba cubrir puerta.—(Foto LUIS)

Un negativo sin goles, para el PALENCIA frente al Baracaldo

(PAGINAS 8, 9, 10, 11 Y 16)

EXITO ESPAÑOL EN EL CROSS DE LASARTE

Ganó JOSE LUIS GONZALEZ y fue quinto SANTIAGO DE LA PARTE

(PAGINA 14)

M.C.D.2022

LA LIGA FUTBOLISTICA

Resultados y clasificaciones

Primera División

Resultados:

At. Madrid-Real Sociedad	2-0
Las Palmas-Betis	2-4
Osasuna-Hércules	1-2
Valencia-Barcelona	3-3
Gijón-Salamanca	4-0
Español-Zaragoza	1-1
Murcia-Real Madrid	1-1
Sevilla-Valladolid	1-0
Ath. Bilbao-Almería	5-1

CLASIFICACION

	J.	G.	E.	P.	F.	C.	Ptos.
1.—At. Madrid	21	13	6	2	37	20	32+10
2.—Valencia	21	11	5	5	40	27	27+ 7
3.—R. Sociedad	21	11	4	6	32	20	26+ 4
4.—Barcelona	21	12	2	7	38	28	26+ 4
5.—R. Madrid	21	10	5	6	38	21	25+ 5
6.—Gijón	21	8	7	6	30	24	23+ 3
7.—Sevilla	21	9	5	7	20	24	23+ 3
8.—Betis	21	9	4	8	34	26	22
9.—Hércules	21	7	7	7	22	21	21— 1
10.—Osasuna	21	8	5	8	22	23	21— 1
11.—Español	21	8	5	8	23	28	21+ 1
12.—Ath. Bilbao	21	8	4	9	41	38	20
13.—Zaragoza	21	6	7	8	21	26	19— 3
14.—Las Palmas	21	7	4	10	28	35	18— 4
15.—Valladolid	21	4	8	9	22	32	16— 4
16.—Murcia	21	4	5	12	23	30	13— 7
17.—Salamanca	21	4	5	12	20	42	13— 9
18.—Almería	21	3	6	12	16	42	12— 8

PARTIDOS PARA LA PROXIMA JORNADA

Betis-Real Sociedad (2-2)
Hércules-Las Palmas (1-1)
Barcelona-Osasuna (0-1)
Salamanca-Valencia (0-3)
Zaragoza-Gijón (1-1)
Real Madrid-Español (1-2)
Valladolid-Murcia (0-0)
Almería-Sevilla (0-1)
Ath. Bilbao-Atlético Madrid (1-2)

Los resultados entre paréntesis corresponden a la primera vuelta.

Segunda División

Resultados:

Rayo Vall.-Granada	1-0
PALENCIA-Baracaldo	0-0
Castilla-Alavés	3-2
Getafe-Málaga	3-0
Ceuta-Cádiz	3-1
Sabadell-Oviedo	0-1
Elche-Levante	2-0
Burgos-At. Madrileño	0-1
Santander-Castellón	1-1
Huelva-Linares	1-0

CLASIFICACION

	J.	G.	E.	P.	F.	C.	Ptos.
1.—Rayo Vall.	21	9	8	4	20	11	26+4
2.—Levante	21	10	5	6	21	14	25+3
*—Castellón	21	7	11	3	24	16	25+5
4.—Santander	21	9	6	6	28	21	24+4
5.—Elche	21	8	8	5	31	26	24+4
6.—At. Madrileño	21	9	6	6	29	28	24+2
7.—Málaga	21	7	9	5	21	24	23+1
8.—Alavés	20	8	6	6	29	19	22+2
9.—Huelva	27	7	8	6	18	18	22+2
10.—Castilla	21	8	5	8	25	22	21+1
11.—Baracaldo	21	7	7	7	21	23	21—1
12.—Cádiz	21	8	4	9	25	27	20—2
13.—PALENCIA	21	7	6	8	15	18	20—2
14.—Burgos	20	7	5	8	24	21	19—1
15.—Granada	21	5	9	7	20	24	19—3
16.—Sabadell	21	6	7	8	23	28	19—1
17.—Oviedo	20	5	7	8	21	23	17—3
18.—Getafe	21	5	7	9	23	33	17—3
19.—Ceuta	20	5	4	11	22	30	14—6
20.—Linares	21	4	6	11	14	28	14—6

PARTIDOS PARA LA PROXIMA JORNADA

Baracaldo-Granada (0-0)
Alavés-PALENCIA (0-1)
Málaga-Castilla (0-2)
Cádiz-Getafe (0-0)
Oviedo-Ceuta (2-3)
Levante-Sabadell (0-0)
Atlético Madrileño-Elche (0-4)
Castellón-Burgos (1-0)
Linares-Santander (0-0)
Huelva-Rayo Vallecano)0-1)

Los resultados entre paréntesis corresponden a la primera vuelta.

SEGUNDA DIVISION "B"

GRUPO PRIMERO

Resultados:

Pontevedra-Tenerife	0-1
Huesca-Bilbao Ath.	2-1
Coruña-Arandina	5-2
Zamora-Sestao	1-0
Langreo-Alcalá	0-0
Torrejón-Ensidesa	3-4
Compostela-C. Leonesa	2-1
Mirandés-Ferrol	1-0
San Sebastián-Celta	0-0
Las Palmas-Logroñés	2-2

CLASIFICACION

	J.	G.	E.	P.	F.	C.	Ptos.
1.—Celta	21	13	7	1	44	11	33+13
2.—Tenerife	21	22	5	4	32	22	29+ 7
3.—Coruña	21	14	0	7	33	18	28+ 8
4.—Mirandés	21	11	4	6	25	21	26+ 6
5.—Bilbao Ath.	21	9	6	6	25	17	24+ 2
6.—Compostela	21	8	8	5	17	16	24+ 4
7.—Ferrol	21	9	5	7	24	16	23+ 1
8.—Ensidesa	21	9	5	7	31	28	23+ 1
9.—Alcalá	21	8	6	7	26	20	22
10.—Logroñés	21	8	6	7	32	29	22+ 2
11.—C. Leonesa	20	9	3	8	29	25	21+ 1
12.—Pontevedra	21	7	5	9	16	22	19— 3
13.—Las Palmas At.	21	6	4	11	21	28	17— 3
14.—Huesca	21	5	7	9	24	35	17— 5
15.—Sestao	21	5	7	9	14	21	17— 5
16.—San Sebastián	20	6	5	9	16	24	17— 3
17.—Zamora	21	5	6	10	21	26	16— 4
18.—Torrejón	21	6	3	12	25	35	15— 5
19.—Langreo	21	4	6	11	21	39	14— 6
20.—Arandina	21	3	5	13	18	41	11—11

PARTIDOS PARA LA PROXIMA JORNADA

Bilbao Ath.-Tenerife (1-1)
Arandina-Huesca (1-2)
Sestao-Coruña (0-2)
Alcalá-Zamora (1-0)
Ensidesa-Langreo (0-1)
C. Leonesa-Torrejón (3-2)
Ferrol-Compostela (0-1)
Celta-Mirandés (1-2)
Logroñés-San Sebastián (1-1)
Las Palmas At.-Pontevedra (0-1)

Los resultados entre paréntesis corresponden a la primera vuelta.

GRUPO SEGUNDO

Resultados:

Vall de Uxó-Calvo Sotelo	2-1
Jaén-Lérida	2-3
Mérida Ind.-Eldense	1-0
Andorra-Cartagena	0-0
Tarragona-Tarrasa	0-0
Barcelona At.-Ibiza	0-0
San Fernando-Mallorca	0-1
Portuense-Badajoz	0-0
Jerez-Diter Zafra	1-3
Algeciras-Córdoba	1-0

CLASIFICACION

	J.	G.	E.	P.	F.	C.	Ptos.
1.—Mallorca	21	12	7	2	36	16	31+ 9
2.—Córdoba	21	13	5	3	39	19	31+11
3.—Lérida	21	11	4	6	28	25	26+ 4
4.—Cartagena	21	10	4	7	27	18	24+ 2
5.—Algeciras	21	6	12	3	20	15	24+ 4
6.—Badajoz	21	6	6	6	20	16	24+ 2
7.—Tarragona	21	6	12	3	18	16	24+ 4
8.—Jerez	21	8	7	6	27	26	23+ 3
9.—Jaén	21	8	6	7	29	25	22
10.—Barcelona At.	21	8	5	8	23	24	21+ 1
11.—Ibiza	21	7	6	8	16	17	20— 2
12.—Tarrasa	21	7	6	8	21	23	20— 2
13.—Calvo Sotelo	21	7	5	9	25	23	19— 3
14.—Vall de Uxó	21	6	6	9	25	34	18— 4
15.—Portuense	21	5	7	9	16	20	17— 3
16.—Andorra	21	6	4	11	22	29	16— 4
17.—Mérida Ind.	21	5	6	10	21	29	16— 4
18.—San Fernando	21	4	8	9	15	24	16— 4
19.—Eldense	21	5	5	11	20	32	15— 7
20.—Diter Zafra	21	3	7	11	11	28	13— 7

PARTIDOS PARA LA PROXIMA JORNADA

Lérida-Calvo Sotelo (1-1)
Eldense-Jaén (1-3)
Cartagena-Mérida Ind. (1-0)
Tarrasa-Andorra (1-1)
Ibiza-Tarragona (1-1)
Mallorca-Barcelona At. (3-1)
Badajoz-San Fernando (2-0)
Diter Zafra-Portuense (0-4)
Córdoba-Jerez (2-0)
Algeciras-Vall de Uxó (1-3)

Los resultados entre paréntesis corresponden a la primera vuelta.

Tercera División

GRUPO OCTAVO

Resultados:

Medinense-Bembibre	0-0
Valladolid Pr.-Cacabelense	3-1
Astorga-Burgos Prom.	2-1
C. Leonesa Prom.-Universitario	1-0
Salmantino-Ciudad Rodrigo	1-0
Toreno-Salas	1-0
Fabero-Benavente	4-0
GUARDO-La Bañeza	4-2
Béjar Ind.-V. DE BAÑOS	2-1
Ponferradina-CRISTO OLIMP.	8-0

CLASIFICACION

	J.	G.	E.	P.	F.	C.	Ptos.
1.—Ponferradina	21	17	1	3	41	13	35+11
2.—Valladolid Pr.	21	14	3	4	51	20	31+ 9
3.—GUARDO	21	13	3	5	35	24	29+ 9
4.—Béjar Ind.	21	12	4	5	49	20	28+ 8
5.—Cacabelense	21	11	2	8	45	30	24+ 4
6.—Bembibre	20	8	8	4	32	20	24+ 4
7.—Salmantino	20	11	2	7	34	22	24+ 4
8.—Salas	21	9	4	8	31	28	22
9.—Astorga	20	9	4	7	24	24	20+ 2
10.—Ciudad Rodrigo	21	9	2	10	36	35	20— 1
11.—V. DE BAÑOS	21	7	6	8	24	26	20
12.—Medinense	21	6	8	7	23	26	20— 1
13.—Fabero	21	6	8	7	22	26	20
14.—C. Leonesa Pr.	21	6	7	8	25	37	19— 1
15.—Benavente	21	7	4	10	26	34	18— 4
16.—La Bañeza	21	5	5	11	23	40	15— 1
17.—Toreno	20	6	1	13	16	42	13— 1
18.—Universitario	20	4	4	12	17	37	12— 8
19.—CRISTO OLIM.	21	4	1	15	19	58	10—10
20.—Burgos Pr.	20	2	4	14	18	52	8—12

PARTIDOS PARA LA PROXIMA JORNADA

Cacabelense-Bembibre (1-2)
Burgos Pro.-Valladolid Pr (0-3)
Universitario-Astorga (1-4)
Ciudad Rodrigo-C. Leonesa Pr. (0-5)
Salas-Salmantino (1-0)
Benavente-Toreno (2-0)
VENTA DE B.-GUARDO (1-2)
CRISTO OLIMPICO-Béjar (1-6)
Ponferradina-Medinense (2-1)

Los resultados entre paréntesis corresponden a la primera vuelta.

Regional Preferente

Resultados:

Laguna-Tordesillas	3-3
Lermeño-Castilla	4-1
Rácing Valladolid-Briviesca	0-0
Sanabria-Garrido	1-1
DUEÑAS-Forterra	1-5
Egido-Monterrey	1-0
Cuéllar-San Lorenzo	2-3
Paramés-Michelín	4-0
Toresana-At. Zamora	5-3
AGUILAR-Rondilla	2-1

CLASIFICACION

	J.	G.	E.	P.	F.	C.	Ptos.
1.—Toresana	21	14	3	4	47	24	31+11
2.—Garrido	21	10	6	5	37	24	26+ 4
3.—At. Zamora	21	12	2	7	42	29	26+ 4
4.—Laguna	20	9	7	4	35	23	25+ 5
5.—Egido	21	10	5	6	30	25	25+ 3
6.—San Lorenzo	21	10	5	6	35	30	25+ 3
7.—Rondilla	21	9	6	6	38	29	24+ 4
8.—Lermeño	20	11	2	7	36	28	24+ 4
9.—Briviesca	20	10	3	7	35	23	23+ 3
10.—Tordesillas	21	7	7	7	36	32	21— 1
11.—Castilla	21	8	5	8	36	41	21— 1
12.—Paramés	21	7	5	0	31	33	19— 1
13.—Monterrey	21	8	3	10	34	39	19— 1
14.—Sanabria	21	8	3	10	25	46	19— 1
15.—Rácing Vall.	21	4	8	9	18	26	16— 1
16.—AGUILAR	20	7	2	11	19	29	16— 1
17.—DUEÑAS	20	6	4	10	22	44	16— 1
18.—Michelín	20	5	4	11	29	32	14— 1
19.—Forterra	21	5	3	13	28	39	13— 1
20.—Cuéllar	21	3	5	13	24	40	11— 1

PARTIDOS PARA LA PROXIMA JORNADA

Castilla-Tordesillas (0-0)
Briviesca-Lermeño (2-0)
Garrido-Rácing Vall. (0-2)
Forterra-Sanabria (0-2)
Monterrey-DUEÑAS (2-3)
San Lorenzo-Egido (1-3)
Michelín-Cuéllar (1-0)
At. Zamora-Michelín (0-1)
Rondilla-Toresana (32)
AGUILAR-Laguna (0-2)

Los resultados entre paréntesis corresponden a la primera vuelta.

M.C.D.2022

PRIMERA DIVISION

GOLEO EL SPORTING AL SALAMANCA

LOS SALMANTINOS SORPRENDIERON, POR SU BUEN JUEGO, SOLO EN EL PRIMER CUARTO DE HORA

JION, 4; SALAMANCA, 0

Gijón, 25 (Efe).—El Spórting Gijón derrotó al Salamanca cuatro goles a cero, en partido de primera división, disputado esta tarde en el estadio del Molinón.

Hasta el descanso el Spórting logró dos goles.

Arbitró el andaluz Alvarez Saavedra, que tuvo una actuación excelente, mereciendo un calificativo alto. Mostró tarjeta amarilla a Pepe, del Salamanca, por entrada violenta.

Alineaciones:

Spórting: Castro Uría, Maceda, Giménez, Cundi, Joaquín, Cifuentes (Redondo), Mesa, Oscar, Abel y Ferrero.

Salamanca: D'Alessandro, Pepe, Adán, Tomé, Corominas (Maceos), Pepe, Teixidó, Enrique (Bustillo), Ito, Miguel Angel Juanito.

1-0. Minuto 27. Penetración del Spórting por la banda derecha y centro por arriba de Uría. Abel agarra un espléndido cabezazo y clava el balón por la escuadra.

2-0. Minuto 44. Avance gijones por la izquierda, centro a media altura de Ferrero sobre el área pequeña, falla un defensa en el despeje, no se entiende con el portero y Abel aprovecha la indecisión de éste para enviar por bajo a la red.

3-0. Minuto 3 del segundo tiempo. Avance del Spórting por el lado derecho. Pase de Uría a Ferrero que mete el balón por el centro a su hermano Oscar y éste sobre la marcha tira raso y cruzado.

4-0. Minuto 40. En un error del portero salmantino, se le escapa el balón, que roba Abel para pasar a Ferrero, éste quiebra a un contrario y lanza un gran tiro a media altura.

Partido de pleno dominio del Sporting, a excepción de los quince primeros minutos en que se vio sorprendido por un excelente planteamiento por parte de La Unión Deportiva Salamanca, que supo cortar las iniciativas locales y marcar a sus hombres clave con acierto.

En ese tiempo el Salamanca creó un par de ocasiones claras de abrir el marcador, que no fructificaron.

A partir del cuarto de hora los gijoneses fueron centrándose y recuperando la cohesión que hasta entonces faltaba en sus líneas y poco a poco fue inclinando de manera clara el dominio a su favor y también el control del juego hasta terminar cuajando una buena actuación.

Los goles cayeron como fruta madura y, así, el Spórting anotó dos nuevos puntos en su casillero.

BRONCO ENCUENTRO EN SARRIA CON EMPATE ENTRE ESPAÑOL Y ZARAGOZA

EL ARBITRO CONDON URIZ "ORGANIZO EL MITIN"

ESPAÑOL, 1; ZARAGOZA, 1

Barcelona, 25 (Efe).—El Español y el Zaragoza empataron a un gol en encuentro celebrado esta tarde en Sarriá, correspondiente a la segunda vuelta del Campeonato Nacional de Liga de primera división.

El primer tiempo se cerró con ventaja españolista, 1-0.

Goles. Primera parte:

39 minutos. Internada por la derecha de Roberto Martínez, que es derribado dentro del área, el colegiado señala el punto de penalty y el castigo, lanzado por Marañón, es repelido por Zubeldía muy bien, lo que no impide que Roberto, lanzado, agarre el esférico viniendo desde atrás y fusile el único gol españolista del encuentro. 1-0.

Segunda parte:

5 minutos. Enorme barullo en el área españolista, Urruti se «traga» un centro desde la derecha, hay varios rebotes y finalmente Pichi Alonso, en semifallo, logra con la pierna derecha llevar el esférico al fondo de las mallas españolistas. 1-1.

A las órdenes del colegiado navarro, señor Condón Uriz, muy mal, los equipos presentaron las siguientes alineaciones:

Español: Urruti; Arabi, Verdugo, Molinos, Ayfuch, Escalza, Roberto Martínez, Vilches, Fortes, Carreño y Marañón.

Sustituciones: A los 22 minutos de la segunda parte, Padilla sale en la demarcación de Vilches y a los 35 Morel suple a Marañón.

Zaragoza: Zubeldía; Oñaederra, Casuco, Casajus, Salvatierra, Pérez Aguerri, Guerri, Barrachina, Modesto, Víctor y Alonso.

Sustituciones: A los 25 minutos de la primera parte Valdano sale en la demarcación de Pérez Aguerri y a los 84 minutos Amorrortu ocupa la plaza de Modesto, lesionado en un tremendo choque con Urruti.

Incidencias: Media entrada, tarde que empezó fresca en Sarriá, continuó fría y terminó muy caliente con cargas de la Policía Nacional frente a la puerta de la salida de las tribunas para impedir que algunos aficionados agredieran al colegiado navarro Condón Uriz, que el público estimó estuvo mal. El colegiado expulsó a los 18 minutos del primer tiempo a Fortes, por una fricción con Oñaederra y mostró tarjetas de amonestación a Urruti, Escalza, Pérez Aguerri, Barrachina y Modesto.

A los 84 minutos Urruti se lesionó de consideración en un choque con Modesto y fue retirado en camilla de Sarriá, colocándose de portero el capitán españolista Fernando Molinos. Posteriormente se informó que Urruti está internado en una clínica con una herida profunda en una pierna que le tendrá apartado de los entrenamientos por lo menos una semana.

Comentario: Bronco y desagradable encuentro el que brindaron Español y Zaragoza en Sarriá.

A los 17 minutos, el árbitro ignoró un claro penalty a Roberto Martínez y a los 18, en una decisión que sorprendió a todos los aficionados, expulsó del terreno de juego al delantero centro del Español, Fortes. Logicamente, el Zaragoza se limitó a intentar amarrar el partido dada la superioridad numérica, cosa que logró al empatar estando a punto de llevarse la victoria de Sarriá.

Ni siquiera el hecho de que minutos antes del descanso pitara un penalty contra el Zaragoza, mucho más discutible que el que ignoró a Roberto Martínez, pudo calmar a los aficionados, ya que por entonces el Español totalmente roto, era incapaz de dar una a derechas ante un Zaragoza muy inteligente, que se esforzaba en intentar sacar tajada de su superioridad numérica en el campo.

El empate, en líneas generales, justo, aunque el Zaragoza tuvo más oportunidades de gol a su favor en la segunda parte. El final del match, con Molinos de portero, fue de los no aptos para cardíacos.

AUTOMOVILES

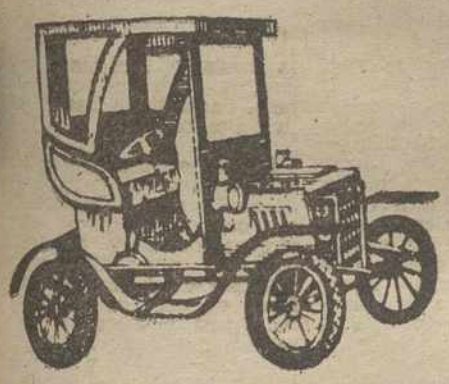

Sanse

Prorrogamos nuestra OFERTA EXCEPCIONAL de "Fin de Año"

Con sólo su carnet de identidad su nómina y 25.000 pesetas

Le entregamos el coche que desee de nuestra exposición, TOTALMENTE REVISADO Y GARANTIZADO, en una oferta excepcional, PRORROGADA HASTA EL 28 DE FEBRERO DE 1981

- ¡AHORA ES EL MOMENTO! ¡LA MEJOR OPORTUNIDAD PARA COMPRAR EL COCHE QUE NECESITE!
- COCHES TOTALMENTE REVISADOS Y GARANTIZADOS
- SOMOS PROFESIONALES Y ESTAMOS A SU SERVICIO

Visítenos y convénzase de que le ofrecemos calidad y experiencia
NUESTRA EXPOSICION ESTA EN: María de Molina, 2 — Teléfonos 725541 y 720189 — PALENCIA

M.C.D.2022

PRIMERA DIVISION

GRAN ESPECTACULO EN MESTALLA Y 40 MILLONES EN LA TAQUILLA VALENCIA y BARCELONA empataron a tres goles

VALENCIA, 3; BARCELONA, 3

Valencia, 25 (Efe).—Con empate a tres goles finalizó el encuentro entre el Valencia y el Barcelona jugado en el estadio «Luis Casanova» correspondiente a la Liga de fútbol de primera división.

Al descanso se llegó con el resultado de tres a dos a favor del Valencia.

Alineaciones:

Valencia: Sempere; Carrete (Paolo), Botubot, Arias, Tendillo, Castellanos, Saura, Solsona, Morena, Subirats y Felman.

F. C. Barcelona: Artola; Ramos, Olmo, Zuviria, Estella, Alesanco, Simonssen (Ramirez), Schuster, Quini, Martinez y Esteban (Landáburu).

Arbitro: El colegiado cántabro señor Sánchez Arminio. Técnicamente tuvo errores en el segundo tiempo, aunque en la primera mitad estuvo acertado. Su fallo más importante fue el hacer caso a su juez de linea en el minuto 48, que permitió a Quini, en fuera de juego, dar un balón a Esteban que supuso el 3-3. Mostró tarjeta amarilla a Ramos, en el minuto 66. El Barcelonista cortó un centro con la mano.

En el minuto 50 no mostró tarjeta a Arias cuando éste entró por detrás a Esteban, trabándolo descaradamente en una internada muy peligrosa del extremo zurdo catalán.

Goles:

1-0. Minuto 11. Presión valencianista, llegando el balón a Morena, quien desde el borde del área sin pensárselo, enganchó un duro disparo que se coló por la escuadra, sorprendiendo a Artola.

1-1. Minuto 13. Combinación entre Simonssen y Esteban, error defensivo y el danés, por bajo y de tiro cruzado, marca.

2-1 Minuto 19. Segundo córner del Valencia sobre el portal catalán, lo ejecuta Subirats y Tendillo, en el primer palo, cabecea, llegando a tocar el balón Artola, aunque no pudo impedir que llegue a gol.

2-2. Minuto 24. Balón largo a Esteban constituido en extremo derecho, éste se interna hasta la linea de fondo desde donde centra hacia atrás, falla Tendillo en el despeje, y Quini, por bajo, dispara marcando.

3-2. Minuto 37. Solsona, desde el borde del área, conecta un duro disparo que Artola apenas puede despejar, el esférico llega a Subirats, quien tras pararlo, chuta y marca a placer.

3-3. Minuto 48. Quini recibe un balón en claro fuera de juego que el linier no señala. Combina con Esteban, situado a su izquierda, éste se interna y dispara por bajo, estableciendo el resultado definitivo (3-3).

Comentario:

Jornada declarada pro-selecciones deportivas. Lleno total en «El Luis Casanova», aunque los encargados de la recaudación afirmaron que quedaron localidades por vender. Recaudación sobre los 40 millones. Un portavoz del club afirmó que lo recaudado eran 35 millones.

Los jugadores valencianistas llevaban brazaletes negros en señal de duelo por el reciente fallecimiento del directivo de la Federación Valenciana, Vicente Estelles.

Sin lugar a dudas, el Valencia-Barcelona de hoy ha sido el mejor espectáculo que se ha presenciado en Mestalla en lo que va de temporada. Primero por el juego que ambos equipos realizaron juego de ataque en todo momento y segundo, porque hubo goles y ello es la salsa del fútbol.

El partido tuvo momentos brillantes, protagonizados por los dos equipos y en especial por sus líneas de vanguardia. Inicialmente, el Valencia ejerció una fuerte presión sobre el marco de Artola, y pronto llegó el 1-0 al casillero, pero los barcelonistas respondieron con contragolpes de mucho peligro y dos minutos más tarde igualaban la contienda.

El Valencia no se durmió en los laureles y volvió a ejercer su dominio en la parcela catalana, materializando el segundo tanto en el minuto 19, cuando Tendillo cabeceó el segundo córner del Valencia. Cinco minutos más tarde, una colada de Esteban, tras servicio de Schuster, que fue el motor de su equipo, sirvió para que tras un fallo de Tendillo, Quini marcara el gol de la igualada a dos tantos.

Volvió el Valencia a poner cerco al portal catalán y en una combinación de Solsona con Botubot el lateral valencianista disparó estrellando el balón en el poste izquierdo cuando era el minuto 35. Sin embargo, dos minutos más tarde, el mismo Solsona inició la jugada que culminó Subirats en gol, colocando el 3 2 en el marcador.

Un resultado justo a tenor de lo que se había visto en el primer periodo. En la segunda parte, apenas comenzada, Quini combinó con Esteban y llegó el empate a tres. A partir de este momento, aunque el Barcelona no despreció el contragolpe, cerró un tanto sus líneas ante la insistente presión del Valencia.

Y aunque el juego bajó en calidad porque los dos equipos acusaron el esfuerzo del primer periodo, la emoción no desapareció y siendo éste uno de los mejores encuentros que se han visto últimamente en el feudo merengue.

BUYO SALVO AL SEVILLA

Jugó mejor el VALLADOLID

SEVILLA, 1; VALLADOLID, 0

Sevilla, 25 (Efe).—Por un gol a cero ha vencido el Sevilla al Real Valladolid en partido de fútbol de la primera división, disputado esta tarde en el «Sánchez Pizjuán».

Al descanso se llegó con empate a cero.

Dirigió el partido el colegiado Guruceta Muro. No tuvo que amonestar a ningún jugador. Su labor fue correcta.

Alineaciones:

Sevilla: Buyó; Juanito, Rivas, Alvarez, Sanjosé; Choya, Juan Carlos, Blanco; López, Joaquín y Yiyi.

A los 12 minutos del segundo tiempo Murua sustituyó a Yiyi.

Valladolid: Fenoy; Pepín, Sánchez Valle, Jorge, Gilberto, Santos, Jacquet, Moré, Duque, Borja y Aragón.

A los 13 minutos de la segunda parte, Aparicio sustituyó a Sánchez Valle y a los 20, Lolo reemplazó a Aragón.

Regular entrada en los graderíos del «Sánchez Pizjuán. En el palco presidencial presenció el partido el jugador brasileño Carlos Alberto, que se encuentra en Sevilla para suscribir contrato con el club sevillano.

El único gol del partido se marcó a los 18 minutos de la segunda parte. Joaquín forcejeó por un balón que se llevó adelante, lo pasó a López y el centro de éste lo remató desde cerca Murúa.

Mal partido sevillista. Posiblemente, el equipo acusó el gran esfuerzo del miércoles en la Copa frente al Valencia, pues se mostró lento, sin reflejos y especialmente los hombres del centro del campo, faltos de vigor y velocidad, por lo que el Valladolid fue mucho más rival de lo que se esperaba.

En la primera parte, sobre todo, el Valladolid llegó con mucha facilidad a los dominios de Buyó y el meta sevillista en dos intervenciones felicísimas evitó que los vallisoletanos se adelantaran en el marcador. Mientras el Sevilla trataba de llegar al área rival a base de bombear balones los de Valladolid, con mejor sentido del juego, crearon más ocasiones y jugaron mejor.

En la continuación se enmendó algo el Sevilla. La presencia de Murúa levantó algo la moral y el juego de los locales, hasta ser precisamente Murúa el autor del tanto. Los vallisoletanos se volcaron después sobre la parcela sevillista, pero nuevamente Buyó, en buenas intervenciones y la defensa, evitaron que marcaran los visitantes.

Destacaron por el Sevilla, Buyó, Alvarez, Rivas y Joaquín y por el Valladolid, Pepín, Gilberto, Jorge y Moré.

FLOJO ALMERIA EN SAN MAMES

Fue goleado por el ATHLETIC DE BILBAO

ATH BILBAO, 5; ALMERIA, 1

Bilbao, 25 (Efe). — Por cinco goles a uno ha vencido el Atlético de Bilbao al Almería, en partido de fútbol del Campeonato de Liga de primera división, disputado esta tarde en San Mamés.

Al descanso se llegó con ventaja bilbaína de dos a cero.

Arbitró Ausocúa Sanz, del Colegio Oeste, bien. Amonestó a Tarrés, en el minuto 32, por derribo a Solá.

Alineaciones:

Ath. de Bilbao: Cedrún; Urquiaga, Núñez, Guisasola, Goico, Tirapu (Villar), Dani, Solá, Noriega (Carlos), Rojo y Argote.

Almería: César; Paniagua, Prados Tanco, Lobato (Castillo), Garay, Tarrés, Cabral, Rolón, Arias Murúa (Paquito).

Abrió el marcador el Atlético de Bilbao, al cuarto de hora, por medio de una combinación de Núñez y Dani, que éste metió en profundidad para que el defensa se acercara a César y le batiera desde cerca. Algunos espectadores consideraron que la posición del autor del gol era dudosa.

El 2-0 lo marcaron los bilbainos de penalty. Argote fue derribado en el área y Dani transformó el máximo castigo en gol, por alto. Con este tanteo se llegó al descanso.

A los 6 minutos de la continuación, los rojiblancos aumentaron la cuenta. Argote, desde la derecha, chutó con la pierna izquierda y sorprendió a César por bajo. Los almerienses consiguieron su tanto al lanzar Murúa un golpe franco directo desde fuera del área, con tal maestría que sorprendió a la barrera y al portero Cedrún. Era el minuto 9.

Amplió ventaja el cuadro local en el minuto 28, en una excelente combinación de toda la delantera, para que Solá le pusiera un balón a Dani, que éste remató de volea hasta las mallas.

El quinto y último gol se logró en el minuto 33, producto de una falta que lanzó Rojo desde la izquierda, con magnífica ejecutoria, para que Dani, de cabeza, hacia abajo, batiera al meta visitante.

Los almerienses dieron la sensación de ser un equipo abocado al descenso. Solamente tuvieron ocasión de atacar en esporádicos momentos. La oportunidad más importante fue cuando faltaban cinco minutos para el final, en que Rolón, en jugada individual, después de driblar a varios contrarios, lanzó a puerta, batido Cedrún y la pelota la repelió la base del poste.

El resultado quizás pudo haber sido más amplio, pero no fue así por las magníficas intervenciones de César y actuación de Paniagua, Garay y Cabral. En el equipo vasco sobresalieron Guisasola, Solá, Dani y principalmente Núñez; el mejor jugador de todos.

PHILIPS
distribuidor
electrogar
vea nuestra gama
TV. K12 (primero en color / único en calidad)
Equipos HI-FI (la mayor gama)
VIDEO 2020 (lider mundial)
TALLER DE SERVICIO a cargo de Maestro Industrial Electronico. (solo aparatos PHILIPS)
ELECTROGAR S.L. · mayor, 44 - PALENCIA

INCOGASA

Industria dedicada a la venta del despiece y canales del cerdo, pone en conocimiento de sus distinguidos clientes y de todos los profesionales dedicados a la carne, que los servicios de reparto que viene efectuando los va a mantener, pero en atención a su clientela y demás personas que lo deseen, pone también a su disposición un nuevo despacho en ALMACENES FRIGORIFICOS REVILLA, enclavados en Polígono Industrial, calle Levante. Teléfono: 72 28 62, donde podrán adquirir toda la gama del cerdo.

M.C.D.2022

PRIMERA DIVISION

JUSTA VICTORIA DEL LIDER
La REAL SOCIEDAD careció de remate

A. MADRID, 2; R. SOCIEDAD, 0

Madrid, 25 (Efe).—El Atlético de Madrid venció a la Real Sociedad por dos goles a cero, en partido jugado hoy en el «Vicente Calderón», correspondiente a la vigesimoprimera jornada del Campeonato de Liga de primera división.

Al descanso se llegó ya con el dos a cero en el marcador.

Excelente tarde: Unos 60.000 espectadores presenciaron el encuentro, arbitrado por el señor Merino González, del Colegio de Las Palmas, que estuvo mal. Tuvo muchos errores a lo largo de los 90 minutos, sobre todo al ignorar dos penalties, uno en el área de la Real, por empujón de Gorriz a Rubén Cano y otro en el área local, también por empujón de Sierra a Alonso. Fue parco en mostrar tarjetas, pues sólo mostró una amarilla a Alonso, pero pudo y debió enseñar más. En una colada de Rubio, que desbarató Arconada, se dirigió al exterior local para amonestarle, suponemos por si se caía en el área, juzgando algo que no ocurrió, cuando el árbitro está única y exclusivamente para sancionar lo que ocurre en el terreno. En resumen, mal.

Alineaciones:

At. Madrid: Aguinaga; Sierra, Balbino, Arteche, Julio Alberto (Marcelino); Ruiz, Quique, Dirceu; Marcos (Bermejo), Rubén Cano y Rubio.

Real Sociedad: Arconada; Celayeta, Gorriz, Cortabarria, Olaizola, Alonso, Diego, Zamora; Uralde (Baquero), Satrústegui y Lopez Ufarte.

Goles:

1-0 22 minutos: Falta en el lado derecho del ataque local. Lanza Dirceu y Arteche cabecea al fondo de la red, con Arconada en plan de estatua.

2-0 41 minutos: Centro de Quique desde el lado izquierdo. Fallan dos defensores y Ruiz, en plancha, cabecea ante la indecisa salida de Arconada.

Comentario:

Nada que oponer a la victoria del Atlético de Madrid, que se mostró en su mayor fase de dominio, el primer tiempo, mucho más resolutivo que la Real Sociedad cuando pasó a presionar en la segunda parte. El dos a cero de estos primeros 45 minutos refleja la diferencia entre un equipo que remató y otro que sólo hizo en una ocasión, en los primeros minutos, en tiro cruzado de Uralde que envió a córner Aguinaga.

El Atlético, aparte sus dos goles, pudo aumentar su ventaja si el árbitro hubiese señalado el penalty cometido por Gorriz. También estuvo a punto de hacerlo en un contragolpe de Quique con cesión a Rubio y remate de éste que se marchó pegado al poste izquierdo de la meta realista.

En la segunda parte, la Real Sociedad atacó más, sobre todo porque Alonso y Diego jugaron más sueltos y subieron muchos balones. Pero los delanteros los desaprovecharon siempre, con un Satrústegui anulado por Balbino y un López Ufarte que tampoco pudo con Sierra. Sólo Alonso dispuso de una buena ocasión, pero su disparo lo rechazó Aguinaga. Esta oportunidad y el penalty de Sierra, no señalado, fueron lo único saliente de un ataque que apenas disparó a gol. Por contra, el Atlético pudo marcar en varias jugadas llevadas por Marcos y Rubio, pero Arconada y sus defensas intervinieron ahora con el acierto de que carecieron antes.

En el capítulo de distinguidos, por los locales, hay que mencionar a Arteche y Balbino en la defensa, Ruiz en medio campo, anulando a Zamora y el batallar constante de Rubén Cano. Por la Real Sociedad, Diego, Celayeta y Alonso.

EMOCION Y GOLES EN EL INSULAR
2-4, Derrota de LAS PALMAS ante el BETIS

LAS PALMAS, 2; BETIS, 4

Las Palmas de Gran Canaria, 24. (Efe). — Por cuatro goles a dos ha vencido el Bétis al Las Palmas, en partido de la Liga de Primera División, disputado esta noche en el estadio insular que registró tres cuartos de entrada.

Arbitro: Borras del Barrio, del Colegio balear, muy bien.

Alineaciones:

U. D. Las Palmas: Pérez, Félix (Benito, 83), Maye, Páez, Felipe, Gerardo, Noly (Farias, 60), Pepe Juan, Víctor, Julio y Juani.

Betis: Esnaola, Bizcocho, Gordillo, Peruena, Alex, Ortega, López (Gerardo, 80), Cardeñosa, Morán, Segundo (Tello, 87) y Parra.

Goles:

0-1. Minuto 19. Centro de Morán y Parra marca desde cerca.

1-1. Minuto 22. Esnaola desvía un saque de esquina y Gerardo, de espaldas al marco, marca.

1-2. Minuto 63. Morán resuelve un lío en el área pequeña y bate a Pérez.

2-2. Minuto 43. Juani recoge un balón al borde del área, cede a Víctor y éste marca de tiro a la escuadra.

2-3. Minuto 49. Morán de saque de esquina directo al primer palo con ayuda del meta local.

2-4. Minuto 82. Escapada en solitario de Morán, burla a Pérez y marca de tiro cruzado.

De nuevo sorpresa en el estadio insular y de nuevo merecido triunfo visitante, en esta ocasión el Bétis, que practicó un gran fútbol de contraataque, amparado en un buen centro del campo y una ordenada defensa.

Muy desdibujada la Unión Deportiva Las Palmas, de manera especial sus hombres de cobertura, con muchas dificultades para frenar los contragolpes béticos que tuvieron en Morán a su mejor hombre.

QUINIELA GANADORA

6 VARIANTES

1	A. Madrid-R. Sociedad	1
2	Osasuna - Hércules ...	2
3	Valencia - Barcelona ...	X
4	Gijón - Salamanca ...	1
5	Español - Zaragoza ...	X
6	Murcia - R. Madrid ...	X
7	Sevilla - Valladolid ...	1
8	At. Bilbao - Almería ...	1
9	Rayo V. - Granada ...	1
10	Getafe - Málaga	1
11	Sabadell - Oviedo	2
12	Elche - Levante	1
13	Santander - Castellón ..	X
14	Huelva - Linares	1

EMPATO EL MADRID EN MURCIA
ABRIO EL MARCADOR EL BRASILEÑO GIL

MURCIA, 1; R. MADRID, 1

Murcia, 25 (Efe). — Murcia y Real Madrid empataron a un gol en partido de fútbol de primera división disputado en el estadio de «La Condomina».

Al descanso se llegó con el empate inicial a cero goles.

Alineaciones:

Real Madrid: García Remón; Cortés, Navajas, Sabido, Camacho, Gallego (Portugal), Stielike (Isidro), Del Bosque, Angel, Juanito y Santillana.

Murcia: Echevarría; Lago, Higinio, Campello, Rubiñán, Alabanda, Chazarreta, Naharro, García Murcia, Abad y Gil.

Arbitró el encuentro el señor Miguel Pérez muy bien. Mostró tarjeta a Naharro por protestar.

Goles:

1-0, minuto 48. Gil, de un gran disparo.

1-1, minuto 67. Santillana, de cabeza, a la salida de un córner.

Comentario:

Murcia y Real Madrid jugaron hoy un reñido y nivelado encuentro, cuyo resultado final, empate a un gol, deja bien a las claras la paridad de juego que uno y otro conjunto exhibieron en el terreno de juego.

La primera parte se caracterizó por un toma y daca constante, con los dos equipos queriendo imponer su ley en el centro del juego y con jugadas de peligro que se sucedían en una y otra porterías.

No hubo goles en este período, pero la emoción se mantuvo en los graderíos, ya que las oportunidades igual venían de un bando que de otro y a punto estuvieron los dos conjuntos de adelantarse en el marcador.

En la segunda parte y a poco de comenzar, el brasileño Gil ponía el 1-0 favorable al Murcia. Poco duró la alegría, porque poco después empató el Madrid, quedando las cosas vistas para sentencia.

Aunque siguió el empuje, el juego fue decayendo paulatinamente y al final el resultado hay que considerarlo como justo, aunque el negativo que ello supone para el Murcia le vale para «coger el pasaporte» para la segunda división.

Destacados: Por el Madrid, Camacho, Cortés y Navajas. Por el Murcia, Echevarría, Higinio, Lago y Abad.

DECEPCION EN PAMPLONA
BUEN TRIUNFO DEL HERCULES ANTE UN FLOJO OSASUNA

OSASUNA, 1; HERCULES, 2

Pamplona, 25. (Efe).—El Hércules de Alicante se impuso al Osasuna por dos goles a uno en encuentro de primera división disputado esta tarde en el estadio de Sadar de Pamplona.

Al descanso se llegó con la ventaja local de un gol a cero.

Terreno de juego en buenas condiciones, casi lleno en las gradas y más de tres millones de pesetas de recaudación.

Dirigió el encuentro el colegiado del Oeste, Ramos Marcos, que tuvo una buena actuación. Aplicó bien la ley de la ventaja y cometió pocos errores. No mostró ninguna tarjeta en un partido en el que la corrección fue la técnica de los jugadores.

Alineaciones:

Osasuna: Basauri; Macua, Castañeda, Lecumberri, Mina, Bayona, Iriarte, Lumbreras, Echeverría, Irigoibel y Martín.

Hércules: Sala; Aracil, Cartagena, Ernesto, Serrat, Baena, Vidal, Carcelén, Reces, Moyano y Churruca.

En el minuto 63 Serrano salió por Lumbreras en el equipo osasunista y Megido por Reces en el alicantino. En el minuto 71 Julio por Lecumberri y en el 78 Parra por Moyano.

Goles:

1-0: Minuto 11. Falta que saca Iriarte, el balón se pasea por delante de la portería alicantina y Martín con el pecho termina por introducirlo en las redes.

1-1: Minuto 51. Tiro de Moyano que rechaza Basauri y Churruca remata a la red.

1-2: Minuto 56. Tiro en bolea de Baena, pega en el larguero y Reces en plancha introduce el balón en la portería osasunista.

El Hércules se impuso con todo merecimiento a un Osasuna que realizó uno de los peores encuentros en su propio campo. El partido fue de un toma y daca por ambas partes con oportunidades para los dos conjuntos, sólo que el Hércules supo aprovechar las suyas y quedarse con los puntos.

De esta forma el conjunto alicantino borra dos negativos de su cuenta con lo que iguala al equipo navarro.

Al final del encuentro decepción en las gradas y algunas almohadillas al terreno de juego. El Hércules ha sabido plantear y jugar su partido, mientras que Osasuna, muy nervioso, falló demasiadas oportunidades.

Destacaron por el Hércules Sala, Churruca y Aracil. Por Osasuna sólo cabe destacar a Castañeda.

Edificio «centro san francisco»
En el corazón de Palencia
- PISOS
- Plazas de garaje con y sin TRASTERO
- Espacios comerciales
- Visita de 11 a 14 y de 16 a 18, en Calle Ignacio Martínez de Azcoitia, 11 y 13, y Valentín Calderón, 6, 8 y 10.
- O bien en sus propietarios-promotores

CID-PAREDES S.A.
AVENIDA MODESTO LAFUENTE, 13 · telfs. 727949 · 727999 · PALENCIA

M.C.D.2022

SEGUNDA DIVISION

DESASTROSO PARTIDO DEL BURGOS, DERROTADO EN "EL PLANTIO" POR EL ATLETICO MADRILEÑO

BURGOS, 0;
AT. MADRILEÑO, 1

Burgos, 25. (Efe). — El Burgos ha perdido por un gol a cero frente al Atlético Madrileño, en partido de Liga de Segunda División A, disputado esta tarde en "El Plantío".

La recaudación alcanzó el medio millón de pesetas y al término del primer tiempo se llegó con empate a cero goles.

Dirigió el encuentro el colegiado andaluz, Navarro Lebrón, que debutaba en "El Plantío". Buena labor. Mostró cartulina amarilla al burgalés Blach, por entrada antirreglamentaria.

Alineaciones:

Burgos: Maté, Castaños, Espaola, Igartua, Blach, López, Bueno (Adorno), Valdés, Magdaleno, Juanjo y Chilo (Victoria).

At. Madrileño. Mejías; Juani, Clemente, J. Prieto, Angel (Tomás), De Blas, Braojos, Prado (Melo), Pedraza, Minguez y Marina.

Gol:

Minuto 37 del segundo tiempo. Braojos se escapa en solitario desde la línea divisoria de ambos campos, se planta en el área burgalesa para realizar dos driblings y, centrar sobre J. Prieto que por bajo batió irremisiblemente a Maté.

Desastroso partidos del Burgos ante un rival superior en todos los terrenos y que fue felicitado al término del partido, mientras que en la grada el malestar del aficionado quedó patente. El At. Madrileño fue despedido con aplausos.

En el capítulo de destacados, por parte del Burgos, únicamente la labor de su cancerbero Maté. Y por parte del once rojiblanco, Julio Prieto destacó por encima de la actuación sobresaliente del resto de sus compañeros.

El OVIEDO se llevó los puntos de SABADELL

SABADELL, 0;
OVIEDO, 1

Sabadell (Barcelona), 25. — (Efe). — El Oviedo ha vencido a domicilio al Sabadell por el resultado de un gol a cero, en partido de fútbol correspondiente al campeonato nacional de Liga de Segunda División A, disputado en la Creu Alta.

Al descanso se llegó con el resultado inicial de 0-0.

Arbitró el encuentro el colegiado vizcaíno Benavente Garaes, que estuvo bien. Amonestó a Domingo, del Oviedo.

Alineaciones:

Sabadell: Castell; Saura, Mayo, Pérez Contreras, Sebastiá, Feralta, Mauri, Mercader (José), Orejuela I, Parras (Vila) y Toto.

Oviedo: Camuel; Antuna, Vicente, Vili (Samos), Ondina, Valdés, Herrera (Herbera), Javi II, Omar, Domingo y Javi I.

Gol:

0-1, minuto 75, corner que saca Javi, falla Castel en el despeje, y el balón va a Herbera, que, desde cerca, consigue el único tanto del encuentro.

El Sabadell jugó muy bien durante la primera hora del encuentro y tuvo algunas ocasiones claras para haberse adelantado en el marcador. En el minuto 22 ,el colegiado anuló un gol a los locales, por posible fuera de juego de Orejuela.

En los últimos minutos de la primera parte, el Oviedo empezó a trenzar buenas jugadas de contraataque, poniendo en algunos aprietos a Castel.

En la segunda mitad, los locales salieron muy nerviosos y jugando por el centro, mientras que el Oviedo seguía la tónica de los últimos minutos del período inicial. A partir del gol del Oviedo, el Sabadell se volcó sobre el marco visitante, pero jugando francamente mal, lo que hizo que los ovetenses pudieran conservar su ventaja hasta el final.

R. VALLECANO, 1;
GRANADA, 0

Madrid, 25. (Efe). — El Rayo Vallecano venció al Granada por un gol a cero en encuentro disputado esta mañana en el Nuevo Campo de Vallecas, correspondiente al campeonato de Liga de la Segunda División A.

Al descanso se llegó sin goles.

Dirigió el partido, Socorro González, colegiado tinerfeño, muy bien y sin complicaciones. No mostró tarjetas.

Alineaciones:

Rayo: Mora; Izquierdo, Uceda, García Giménez, Rocamora, Fraile, Robles, Benito (Mariano), Marian, Juan (Marín) y Paco.

Granada: Izcoa; Calera, Falí, Angulo, Lina, Santi, Jorgoso, Planas, Alete (Lozano), Antonio y Quiles.

El solitario gol que proporcionó el triunfo rayista se marcó a los cinco minutos de la segunda mitad. Jugada por la derecha de Marín con centro sobre el área. Rechace de la defensa granadina y empalme fulminante de Marín al fondo de la red.

El encuentro tuvo dos fases diferenciadas. En la primera parte dominó infructuosamente el Rayo ante un Granada visiblemente replegado, que amontonó hombres en el centro del campo sin arriesgar en su juego ofensivo, por lo que el meta rayista fue un mero espectador.

García Jiménez, en el último minuto de este primer período, tras fenomenal jugada desde atrás, a punto estuvo de adelantar al Rayo, pero el meta Izcoa providencialmente, con el pie, salvó un gol cantado.

En la continuación, tras el temprano gol rayista, el Granada cambió radicalmente su planteamiento y se lanzó al ataque y el Rayo ante el acoso granadino se replegó en su parcela y la puerta de Mora pasó por momentos comprometidos.

A los 18 minutos, Lozano marcó para el Granada. En principio el colegiado concedió el tanto, pero a instancias de un linier lo anuló seguidamente. Hasta el final, el Granada llevó siempre la iniciativa y dominó la situación, pero los delanteros no acertaron a resolver situaciones claras en los últimos metros. Planas, en el minuto 24, solo ante Mora, malogró lo que pudo ser el gol del empate y ya en las postrimerías Marín se fue hacia el marco por la derecha y su disparo con marchamo de gol salió ligeramente desviado por encima del marco .

En suma, partido entretenido y emocionante por lo incierto del resultado y nada que objetar al triunfo del Rayo, precario pero merecido, en una total entrega de todos sus hombres por hacerse con la victoria.

Al Granada le faltó ambición en la primera parte, pero jugó bien en la continuación, en la que creó muchas dificultades al equipo de Vallecas.

Destacaron, por el Granada, Santi, Angulo, Jorgoso y Planas

Por el Rayo, Izquierdo, García Jiménez y la brega incansable de Paco.

HUELVA, 1;
LINARES, 0

Huelva, 25. (Efe). — El Recreativo de Huelva ha vencido esta tarde por un gol a cero a Linares, en partido correspondiente de la Liga Nacional de fútbol de Segunda División.

Al descanso se llegó con el mismo resultado.

Arbitró el cacereño Sr. Yuste González, con muy buena actuación, ayudado por la deportividad de ambos contendientes.

Alineaciones:

R. de Huelva: Baumgartner; Navarro, Estévez, De la Riva, Benito, Zambrano II, Morei, Zambrano I, Alior Aguirre y Juanma (Lapi)

Linares: Guerrero; Vara, Arjol, Romero, Camino, Ocaña, Plaza, Javier (Juanito), Pol, Bautista y Melchor (Isidro).

El único gol del partido se produjo en el minuto 41 al empalmar un pase de cabeza Alior Aguirre, que entró junto a la base del poste derecho del meta Guerrero.

Partido malo de solemnidad en el que el Recreativo de Huelva se ha impuesto a un Linares que ha demostrado su flojísima clasificación. Los locales, tras un primer cuarto de hora jugando con rapidez y entrega, fueron bajando en ritmo para verse superados por el cuadro jienense que supo colocar sus peones sobre el terreno de juego.

No obstante, presionaron más los onubenses y fruto de este dominio fue el gol que supondría la victoria.

Nada más comenzar el segundo tiempo, el Huelva tuvo una ocasión de mejorar el marcador, pero Navarro falló el lanzamiento de un penalty que trajo consigo la reacción linarense. Pero el dominio visitante sólo se dejó sentir en el centro del campo, pues sus hombres puntas apenas inquietaron el portal local.

Destacaron, por el Linares, Guerrero y Polo.

Y por el Recreativo de Huelva, Zambrano II y De la Riva.

ELCHE, 2;
LEVANTE, 0

Elche (Alicante), 25. (Efe). — Por dos goles a cero derrotó el Elche al líder Levante, en partido de Segunda División A, disputado en el "Nuevo Estadio" ilicitano.

Al descanso se llegó sin que funcionara el marcador.

Alineaciones:

Elche: Vidal; Valle, Quesada, Juan Carlos, Geñupi, Castroverde, Carrazoni (Txomin), Kostic, Botella, Asensio (Rivas) y Terry.

Levante. Barrie; Lorani, Gómez, Agustín, Varó (Cazaurang), José, Pousada, Garrido, Eulate, Latorre (Herencia) y Fonce.

Arbitró Falero Pérez, del Colegio Extremeño. Su actuación fue buena. Mostró tarjeta amarilla a Kostic, del Elche.

Goles:

1-0, minuto 67, jugada de Rivas, que dribla a dos defensas, recoge el balón Txomin y lo da a Barrie.

2-0, minuto 86, contraataque del Elche llevado a cabo por Txo-

(Continúa en la pág. siguiente)

iloxan
hace más rentables
las cosechas de trigo y cebada

La avena loca y el vallico son los peores enemigos del trigo y la cebada - 150 espigas de avena loca por m² pueden reducir el rendimiento del trigo en más de un 30%. ILOXAN destruye estas malas hierbas sin dañar los cultivos.

ILOXAN se aplica cuando la mala hierba se encuentra en sus primeros estadios de desarrollo, ello permite su identificación antes de que cause grandes daños a los cereales.

Con ILOXAN cosechas más rentables.

Distribuidores:

ARGOS Agrotécnica Lezcano
Cardenal Cisneros, 33
Telf. 988/72 16 66 - Palencia

Unión Explosivos Río Tinto, S.A.
P.° Zorrilla, 48 2.°
Telf. 983/33 44 22 - Valladolid

Es un producto de
Hoechst

MASS MEDIA Texto aprobado por el Servicio de Defensa Contra Plagas e Inspección Fitopatológica

M.C.D.2022

SEGUNDA DIVISION

SANTANDER, undécimo empate del CASTELLON

(Viene de la pág. anterior)

...e cruza el balón para que ...marcara.

...nos y levantinistas ju... de poder a poder, poniendo coraje los locales, que dis... de tres ocasiones cla... haber inaugurado el ...or en esta primera mi... tiros de Terry a la ma... otro de Castroverde, ...se a esto una jugada de ..., que cuando Barrie se ...aba batido, Gómez sacó ...misma raya de gol.

...a reanudación, todo siguió ...dominio alterno, aunque el ...o para los locales en el ...conseguido a mediados de ...eriodo. Previamente, en el ...46, Pousada tuvo una ...portunidad, con Vidal ba... ero fue Quesada quien sa... balón de debajo de los ...

...evante puso cerco pero ya ...ndo hacer por intentar ba... portero ilicitano. Los de... se multiplicaron para lan... ones fuera ante el acoso ...jugadores azulgranas va...

...ados: Por el Elche, Kos... dupi y Terry.

...parte del Levante, José, ...a y Garrido.

...ANTANDER, 1;
...ASTELLON, 1

...nder, 25. (Efe). — El ...der y el Castellón empa... a un gol en partido co... diente a la Segunda Di... de Fútbol.

...descanso se llegó con el re... que sería definitivo.

...ró el colegiado murciano ...z Madrid. Bien, aunque ...y protestado.

...aciones:

...nder: Alba; Villita, Chi... pez), Ruiz Sánchez, Cris... Herrero, Quique, Piru, Fe... marilla y Alarcón.

...ellón: Racic; Navarro, Pu... Perrer, Valbuena, Rives, Llopis, Roberto, Mestre (Piñas), Beltrán, Conde (Ibeas).

Goles:

0-1, minuto 18, Rives saca un golpe franco desde muy lejos y marca ante la pasividad del meta.

1-1, minuto 20, corner contra el Castellón, que saca Perón y Alarcón marca de cabeza.

El Castellón se llevó un punto inmerecidamente del Sardinero, en un partido en el que dominó ampliamente el equipo local.

En la primera parte, el Santander tuvo numerosas ocasiones de marcar, pero la fortuna impidió que estas jugadas se tradujesen en gol. Tuvo fortuna el Castellón al adelantarse en el marcador, merced a un disparo desde casi 40 metros que sorprende al meta local. Sin embargo, poco duró la euforia levantina, pues dos minutos más tarde la contienda estaría igualada.

El Castellón se mostró muy conservador y dejó la iniciativa a los locales que no pudieron hacer fructificar su dominio en los goles necesarios como para llevarse los dos puntos en litigio.

Se temía la visita del Castellón que ha logrado esta temporada gran cantidad de empates fuera de casa y en esta ocasión no ha sido menos.

Por el Castellón destacaron su portero Racic, que tuvo una gran actuación, realizando paradas de verdadero mérito e impidiendo que peligrosos disparos de los delanteros santanderinos llegaran al fondo de las mallas; también destacaron Rives, que marcó un magnífico tanto, y el bullicioso Conde

Por los locales, los mejores fueron Villita, Alarcón y Piru.

CEUTA, 3;
CADIZ, 1

Ceuta, 25. (Efe). — Por tres goles a uno ha vencido la A. D. Ceuta al Cádiz, en partido disputado esta tarde correspondiente a la Segunda División A.

Al descanso se llegó con el resultado de 3-0.

Alineaciones:

Ceuta: Hierro; Aido, Gil, Almagro, Nieto, Lolo, Villalustre, Luis, Kubalita, Manolito y Ortiz.

En la segunda parte, Serrán salió por Kubalita y Machete por Ortiz.

Cádiz: Recio; Mané II, Dos Santos, Linares, Rosado, López, Escobar, Mejías, Luque, Mané I y Amarillo.

También en la segunda parte, Choquet sustituyó a Amarillo.

La confrontación fue dirigida por el colegiado catalán Ezquerdo Guerrero, que estuvo bien en líneas generales, aunque fueron protestadas algunas de sus decisiones.

Mostró tarjeta amarilla a Almagro y Hierro, de los locales, y a Linares y Luque, de los visitantes, todos en la segunda mitad.

Goles.

1-0, minuto 21, a la salida de una falta y rechazo en corto de la defensa gaditana, Ortiz con gran destreza dispara batiendo a Recio tras que éste tocara el balón.

2-0, minuto 40, saca falta Lolo y Kubalita cabecea a la red cerca del poste.

3-0, minuto 45, un rechace en corto de Recio permite a Manolito lanzar en parábola y marcar por la escuadra.

3-1, minuto 75, falta contra el portal ceutí que detiene Hierro, pero Choquet aprovecha un despiste del portero para meter el pie y marcar.

El Ceuta ha sido superior al Cádiz, si bien dio algunas facilidades en la defensa, también contó con alguna suerte en las ocasiones que se le presentaron al Ceuta para aumentar el marcador.

El, incluso, le fue anulado a Manolito un tanto por un discutible fuera de juego.

En la primera parte, el Ceuta sin desarrollar un buen juego, tuvo al menos acierto ante el portal visitante, mientras que el Cádiz, en algunos contragolpes, puso en peligro los dominios de Hierro que tuvo buenas intervenciones. Del Cádiz se esperaba algo más y si bien luchó fue superado por el Ceuta, cuya victoria fue justa y merecida.

Destacaron, por el Ceuta, Hierro, Kubalita, Manolito y Lolo.

Por el Cádiz, Mané I, Luque, Mejías y Dos Santos.

GETAFE, 3;
MALAGA, 0

Madrid, 25. (Efe). — En una mañana soleada, y con buena entrada en "Las Margaritas", casi rozando el lleno, el Getafe ha vencido al Málaga por tres goles a cero. Al descanso se llegó con este resultado.

Arbitró el colegiado gallego, Barbosa Alvarez, que ha estado regular, muy mal ayudado por sus jueces de línea. Señaló tarjetas amarillas a Martín, Alfonso y Nieto. Pitó un penalty a favor del Getafe que falló Pozo.

Alineaciones:

Getafe: Arévalo; Ocaña, Laguna, Antolí, Cruz, Alfonso, Crespo, José Manuel, Pozo, Salazar y Tomás.

En el minuto 24, Martínez sustituye a Tomás; y en el 77, Cobo hace lo propio con Laguna.

Málaga: Burgueña; Heredia, Merino, Muñoz Pérez, Cantarutti, Bonacic, Bío, Castro, Nieto, Martín y Astorga.

Al comienzo de la segunda parte se queda en la caseta Heredia y sale en su lugar Juan Carlos. En el minuto 51, Serrano sustituye a Bonacic.

Goles:

1-0, falta al borde del área malagueña. Saca Salazar sobre Pozo, hay una gran melée y Ocaña marca.

2-0, minuto 40, gran jugada de Pozo, pasa sobre Laguna, éste tira, rechaza el meta y José Manuel, oportuno, marca.

3-0, minuto 45, Crespo, de cabeza, logra el tercer y último gol del encuentro.

Partido entretenido, pero sin calidad. Nada más ponerse la pelota en juego, se vio que el Getafe salió a por todas. En este primer tiempo el equipo getafense dominó al conjunto andaluz.

El Málaga se limitó a contratacar, pero sin fortuna, ante la buena actuación de la zaga local.

El segundo tiempo fue realmente aburrido, con insistencia de los delanteros malagueños, pero sin crear peligro ante la meta defendida por Arévalo.

El Getafe, en esta segunda parte, se dedicó a defender la ventaja conseguida en la primera mitad, congeló mucho el juego y se mostró seguro en su defensa.

En el minuto 61, se produce el penalty. Mano de un defensor. El lanzamiento lo hizo Pozo y el balón lo rechazó el portero a corner.

CASTILLA, 3;
ALAVES, 2

Madrid, 24. (Efe). — El Castilla venció al Alavés por tres goles a dos en encuentro correspondiente al campeonato de Liga en la Segunda División A, disputado esta noche en el Estadio Santiago Bernabéu, que registró una aceptable entrada.

Dirigió el partido, Oliva Sáinz, colegiado andaluz, bien en líneas generales.

Alineaciones:

Castilla: Serna; Chendo, Salguero, Lucas, Espinosa, Sánchez Lorenzo (Moreno), Balín, Blanco, Pérez Durán (Cidón), Bernal y Paco.

Alavés: Garmendía; Galarraga, Urdaci, Señor, Morgado, Larrañaga, Urrechu, Ocenda (Gómez de Segura), Amuschastegui, Igartua y Unanue (Sánchez Martín).

Goles:

0-1, minuto 25, jugada de Urrechu que se interna por la derecha, centrando desde la línea de fondo al área y Amuschastegui sobre la marcha remata raso a las mallas.

1-1, minuto 45, disparo de Salguero que no acierta a sujetar Garmendía. El rechace lo recoge Blanco, que desde cerca marca a placer.

2-1, minuto 52, Bernal, tras rechace de la defensa, dispara al borden del área y el balón se le va de las manos al meta alavesista y termina en la red.

3-1, minuto 58, falta que saca Bernal y Larrañaga al intentar despejar el balón lo introduce en propia meta.

3-2, minuto 80, magistral jugada de Señor en el área con centro sobre Urrechu y disparo potente de éste al fondo de la red.

Con muchos apuros y con evidente fortuna el Castilla se impuso al Alavés que comenzó fuerte jugando al ataque logrando adelantarse en el marcador, pero el Castilla en el minuto final del primer período logró el empate, en un gol psicológico, que cayó como un jarro de agua fría en las filas alavesistas, que tras el descanso, se mostró conservador y el Castilla pasó a llevar la iniciativa.

Encuentro entretenido en el que el Castilla mejoró con relación a las últimas jornadas y un Alavés, que causó buena impresión.

VOLVO
Seguridad antes que nada
Venga a vernos. Tenemos todos los modelos del coche más confortable, elegante y seguro que vd. pueda encontrar.
Distribuidor:
autorama, s.l.
...ante Colgante, 35 · telfs. 232276 · 231925 · Valladolid
...egado AUTORAMA en PALENCIA: LUIS DE LA TORRE. Tls. 721347 - 722591

BOBINAMOS, DESHIDRATAMOS, BARNIZAMOS Y SECAMOS AL HORNO TODA CLASE DE MOTORES.
Empleando materiales de primerísima calidad
BOBINADOS CASTILLA
Manflorido, 1 * Tel. 745068
PALENCIA

M.C.D.2022

EN "LA BALASTERA"

PALENCIA, C. F.	BARACALDO
0	0

CON UNA DELANTERA NULA

El PALENCIA no pudo batir a un BARACALDO de "cerrojo"

Las proezas de la Copa no se acompañan con las de Liga

Pese a varias ocasiones de gol, se careció de resolución y acierto para materializarlo

PARSIMONIA Y BARULLO

En su encuentro contra el Baracaldo, al Palencia le perdió su parsimonia, primero; después, su barullo.

Porque, en el primer tiempo, todo fue como un andar suave, un vegetar por el campo. Parecía todo bucólica pintura, en la que la apacibilidad más completa reinaba. Hasta el árbitro, tranquilo, sereno, dejaba jugar y apenas intervenía, contagiado, acaso, no ya por el juego de guente blanco que se realizaba, sino por aquella dulcedumbre del hacer. «Toma tú», «Dame ya». «Abre por aquí», «Pasa por allá». Todo bonito, a veces, de tiralíneas: pero «al rallentí», con un ritmo sosegado, lento, que se rompía una y otra vez ante la defensa forastera, más de patadón y tente tieso que de sabiduría.

Pero lo suficientemente lista para, pegándose de costadillo a su respectivo hombre atacante, les estorbara lo suficiente para que, con tal leve estorbo y el lastre que frenaba la velocidad de penetración morada, la efectividad local hacia el gol fuera totalmente nula.

Después, en el segundo tiempo, se cambiaron dos hombres en el once morado; pero tampoco se mejoró el juego. Porque, a la parsimonia inicial, sucedía ahora el barullo. Se bombeaban balones, se producían líos en el área visitante, se planteaban algunas buenas ocasiones en el marco de Santamaría, pero no había serenidad ni inspiración suficiente para empujar bien la pelota dentro.

¿Que pasaba? Lo de siempre: Que era tanto el desajuste de juego de ataque morado, que él, por sí solo, se frustraba.

Cierto es que los baracaldeses pusieron un cerrojo a prueba de ganzúa de Raffles; pero también lo es que no se acertaba por los morados ni en el desmarque, ni en la apertura de balones, ni en esperar estos en posición de tiro, ni voltear adecuadamente la cabeza para echarlos hacia el marco y no hacia las nubes; ni nada de nada.

Y, así, parecía que el Palencia fenomenal del día del Rayo, se había ido de vacaciones y en el campo estaba otro. Porque éste no era aquél, aunque estuvieran todos (menos López) de entonces.

Y, tampoco, el Baracaldo era mejor que el Rayo, ni mucho menos. ¿Entonces? No nos lo explicamos.

Temíamos el esfuerzo del miércoles, en el partido de Copa. Incluso, tememos los partidos de Copa. Se vacía uno mucho en ellos; y se hacen proezas deportivas. Como el día del Valladolid; como el día del Elche. Pero, después, no se ven las mismas proezas en los encuentros de Liga, que son los que, realmente, interesa ganar al Palencia. ¿A qué es decido? Quizá excesivo esfuerzo al luchar en dos frentes, con una plantilla corta. Quizá sugestión; agarrotamiento; desacople ante dos formas distintas de actuar y de rendir.

Aquí está el resultado. Se echa abajo a equipos fuertes en la Copa, y no se puede con otros más débiles, en la Liga.

Porque el Baracaldo de hoy, con todas las consideraciones y méritos que queramos darle a su tesonera labor, fue un equipo sin peligro. Sólo destruyó juego, se defendió y, adelante, ni se le vió. Como una sombra pasó su máximo goleador: Sáinz, que —con 12 tantos— es el «Pichichi», hasta ahora de Segunda Y como sombras, también, pasaron sus compañeros de línea; mejor dicho, «su» (en singular) compañero, ya que únicamente aquél, con Uribe en una punta un tanto roma, buscaron en algún contragolpe, de más voluntad que acierto (pues tanto Alonso —en otro gran partido de marcación y ataque— como Fuertes pudieron totalmente con ellos), el gol de sorpresa. No lo encontraron porque, aunque la tarde estuvo para parsimonia y barullo, no lo estuvo para sorpresas. Y esta, sin duda, lo habría sido si el Baracaldo, con lo que hizo —apenas nada— se hubiera llevado los dos puntos.

Se conformó con uno. Carmelo, su entrenador, lo decía. Pedir más (aunque él dijo que venía a por la victoria. ¿Así, Carmelo? No nos hagas reir, hombre), hubiera sido burlesco.

Pero pudo ser. Porque el Palencia —y esto no dejó de verlo el mister baracaldés— hoy no metía un gol ni con Santamaría and Company dormidos. Mayor inoperancia en una delantera no la encuentra ni el Diógenes de la lámpara.

En fin. Otro negativo más. Torna el peligro. Esperamos que los lesionados vuelvan, para no echarle la culpa a la enfermería.

Que el fútbol es otra cosa, palentinos y baracaldeses. Y, desde luego, no es parsimonia y barullo, morados.—F. B. C.

AMBIENTE

Inmejorable ambiente. Tarde soleada. Buena entrada. En ella bastantes palentinos avecindados en las Vascongadas, que vinieron a ver a "sus" equipos Baracaldo y Palencia, tan cerca uno por vecindad; tan cerca el otro, por paisanaje. No vieron mucho, como los de aquí. Pues ni juego ni goles en el envite, no es para presumir de espectáculo. De ahí que todos saliéramos al final con las caras largas.

EL PARTIDO

Primer tiempo:

Apenas los de la ría han hecho rodar la bolita, nos dicen cómo va a ser su juego: Defensa a ultranza. Forman sus hombres en un 4-4-2, claro. Sólo hay dos hombres en punta en las filas gualdinegras: su delantero centro Sainz, que actuaba preferentemente de extremo izquierdo; y Uribe, que lo hacía por la otra banda. Apenas si se les vió. El máximo goleador de segunda: Sáinz, no dio una, tras el prerfecto marcaje que le hizo Alonso, quien, tuvo arrestos, además, para echarse adelante una y otra vez, y dar balones que no se aprovecharon. En cuanto a Uribe, idem de lo mismo, pues Fuertes, le secó.

El Palencia, con este planteamiento ajeno, abre enseguida líneas y se va para adelante. Pero se hace muy lentamente. Como esperando decidir para más adelante. Hubiérase dicho que se tenía confianza en la victoria, y no se ponía mucha prisa en buscarla.

Los baracaldeses, apenas hacen más que sacar balones en fuertes despejes, y, en ocasiones, Rastrojo, que se mueve por el centro del campo, instrumenta algún contragolpe, pero con más voluntad que acierto; pues sus diezmados (por el número de ellos adelante) delanteros apenas tiran; y cuando lo hacen, mal, como en una clara ocasión que tuvo Carlos, apenas empezar, y que la frustró por su desacierto al chutar mal, y recoger sin apuros Díez.

Por parte palentina, estan en punta Sambade, Quini y Sebas, brujulean, se cambian de puesto, pero no tienen habilidad para sacudirse los marcajes, ni para tirar con peligro. Han de venir desde atrás: Joaquín, que juega muy suelto, pues su hombre a marcar normalmente (el delantero centro Sainz) está en el sector de Alonso, en ocasiones acude a lanzar algo, pero desviado.

También Alonso, larga algún pildorazo que otro, como uno a los 36 minutos, que entre el portero y un defensa vascos, atajan. Otro disparo de Fuertes, desde lejos, es parado, en el suelo, por Santamaría.

Cuando el tiempo finalizaba, se produce un "melée" grande en el area visitante. Tiros y rechaces varios, y ninguna picardía local, para aprovechar la gran ocasión y marcar.

Sin variaciones, y tras lanzar el Palencia dos córners, finalizó esta primera mitad.

Segundo tiempo:

La segunda mitad fue peor. El Palencia que había sustituido a los sub-20 Sambade, por Martínez; y Peña, por Pablo, con buscando más efectividad en el ataque, empieza a embarullarse. Todos sus hombres actúan más adelantados, dado que el rival se echa descaradamente para atrás, planteando una defensa de cerrojo ante Santamaría.

Y el Palencia, que debiera haber abundado más en sus aperturas y desmarques, amén de la velocidad en las penetraciones, no lo hace. La media parece pasar fatiga (quizá restos del encuentro de Copa, que exigió un enorme esfuerzo, por el tiempo normal y el extra jugado). Y los hombres: Cano, Sampedro y Pablo, aunque ponen voluntad, no carburan tan rápidos ni acertados como otras veces. Incluso, los remates fallan.

(Continúa en la página 1

A CORNER. — En otro «de los barullos», el balón va a córner en este «baile» que interpretan defensas y portero forasteros ante Sampedro (tapado en la foto) y Sebas.—(Foto LUIS).

JOAQUIN. — Entró en el área contraria Joaquín con mucha asiduidad, pero no tuvo suerte en sus acciones, pese a ser uno de los que se salvaron —con sus compañeros de línea— en el desastre morado. (Foto LUIS)

M.C.D.2022

Pasillos y vestuarios: CHARLANDO CON LOS ENTRENADORES

CARMELO: "Nos ha faltado suerte" "Veníamos a crear barullos"

MONTES: "No pude hacer los cambios antes, porque tenía a tres jugadores con molestias"

"El tropiezo no es grave, porque todavía falta mucha competición por jugarse"

La tarde ha sido primaveral, pero la entrada de los jugadores palentinos en los vestuarios es de puro invierno. Y menos mal que a la afición se la ha "engarlitado" con la clasificación copera, que si no, Dios sabe qué estarían diciendo a estas horas los "hinchas", los "inconmensurables" seguidores del PALENCIA! No acaban de creerse eso que los periodistas les decimos: Sufrientos hasta el final y, ¡que sirvan para algo!...

CARMELO: «El empate responde a nuestro objetivo».

Nuestro viejo conocido, Carmelo, entrenador del BARAKALDO, acude sonriente a la Sala de Prensa.

—Buen punto, Carmelo....

—Veníamos a jugar como lo hemos hecho y, por lo tanto, el empate responde a nuestros objetivos. Sin embargo, hemos tenido varias ocasiones muy claras y, desde luego, no creo que nadie confunda dominio territorial con merecimientos. Reconozco también que al PALENCIA le ha faltado fortuna en algunas ocasiones, pero es que les hemos tenido muy bien cubiertos. Ambos equipos han jugado el encuentro último de Copa. Sí, el punto es bueno para nosotros, sin olvidar que además nuestro coeficiente particular con el PALENCIA nos es ventajoso también. O sea, tarde completa, aunque la guerra sigue" en esta maldita Segunda División, donde un día estás arriba y al siguiente te hundes.

—Usted ha hablado de suerte. ¿Profundizamos un poco más en ese aspecto?

—Sí, nos ha faltado suerte.

—Nosotros nos referimos al PALENCIA.

—El PALENCIA, también, por lo menos, porque todo ha sido en barullos y nosotros veníamos a crear barullos, conscientes de que así podríamos defendernos mejor. ¿Mala suerte el PALENCIA? Pues, sí, lo digo que sí, pero sin exagerar, que no han tenido en toda la tarde un solo disparo directo a puerta.

—Su portero replicó con una buena parada a un tiro de Quini y tres balones han sido cortados por sus jugadores, bajo los palos, Carmelo.

—Ya digo que barullos.

—¿No ha sacrificado a su delantero, Sáinz?

—Hoy ha tenido que cumplir una tarea diferente y no han llegado muchos balones para jugarlos, además de que ha tenido que ayudar a sus compañeros.

—O sea, "cerrojazo" a ultranza...

—Ni mucho menos. No hemos renunciado nunca al contragolpe, esperando algunos fallos palentinos, que sí se han producido, pero que no hemos tenido la fortuna de aprovechar.

—Durante mucho tiempo ni siquiera han pasado ustedes de medio campo.

—Lo teníamos previsto, aunque veníamos a ganar, si era posible. Nos ha perjudicado el terreno de juego, que estaba muy duro y reseco.

—¿Por qué cambió a sus jugadores?

—En esos cambios tienen la prueba de que no he venido a cerrarme a ultranza. Retiré a dos hombres de atrás para sacar a dos delanteros. ¿Qué equipo hace eso fuera de casa? Ninguno. Nosotros, sí. La zaga estaba jugando bien, segura, tenía dominados a los delanteros contrarios y por eso saqué a dos hombres de ataque, con la esperanza de algún contragolpe, porque vi que no sólo podíamos empatar, sino también llevarnos los dos puntos. Lo hemos intentado, pero es que estamos viviendo la Liga de la taquicardia. No obstante, las ocasiones más claras han sido las nuestras.

—¡Por Dios, Carmelo! ¿Qué ocasiones han sido ésas?

—No me dirán que no recuerdan aquel balón, que le pasaron abierto a un delantero mío y lo perdió incomprensiblemente.

—Pues, no, no lo recordamos. Y si nos acordamos de esos tres balones atajados por los defensas bajo los palos.

—Ya les he dicho que fueron barullos sin importancia.

Total, que optamos por dar por terminada la charla. Carmelo, muy cordial, se despide deseándonos:

—Que continuemos viéndonos la temporada próxima...

MONTES: «Hemos dominado de principio a fin».

Luego acude Montes. No sonríe, como es lógico, pero está correcto y afable. Comprendemos lo que estará pensando y para desdramatizar, como los políticos dicen, le informamos:

—Carmelo asegura que las ocasiones más claras han sido suyas...

—Carmelo es un optimista...

—Eso le hemos dicho nosotros.

—¿Ocasiones? Es algo que no ofrece dudas para quienes han visto el partido. Ellos han actuado con siete defensas en la segunda parte, en la que les hemos dominado de principio a fin.

—Vamos a detenernos ahí un poco, Montes. ¿Por qué el juego insulso, sin garra, melindroso, de la primera parte? Se perdieron inútilmente 45 minutos y luego hubo que luchar contra el reloj.

—En la primera parte tratábamos de sacarlos de su propia parcela, para jugarlos desde atrás. No lo logramos y efectuamos cambios para en la continuación tratar de abrirlos con acciones por las alas. Lo conseguimos, porque los defensas sacaron tres balones bajo los palos, sin que Díez tuviera que intervenir ni una sola vez.

—A propósito de cambios, ¿no los realizaste tarde?

—No, no podía efectuarlos antes. No olvidéis que tenía a tres jugadores con molestias. Eran Fuertes, Cano y Sampedro; quise consultarles en el descanso para ver cómo se encontraban. Me respondieron positivamente y entonces opté por las otras sustituciones. No podía arriesgarme antes a retirar a jugadores en condiciones físicas, teniendo el problema de varios con molestias.

—Sin duda, Sebas es el jugador de más calidad técnica en la delantera. Además tiene envergadura. ¿Por qué se le confía a él sacar los córners, cuando por sus condiciones podría ser un buen rematador?

—Es que los saca muy bien.

—También lo podrían hacer otros, cuya capacidad de remate en esas ocasiones es nula. Por ejemplo, Quini.

—Quini es un jugador muy hábil y aprovechable en los rechaces.

—¡Montes!...

—Esa es mi opinión y respeto las demás.

Alguien le plantea entonces al entrenador morado:

(Continúa en la pág. siguiente)

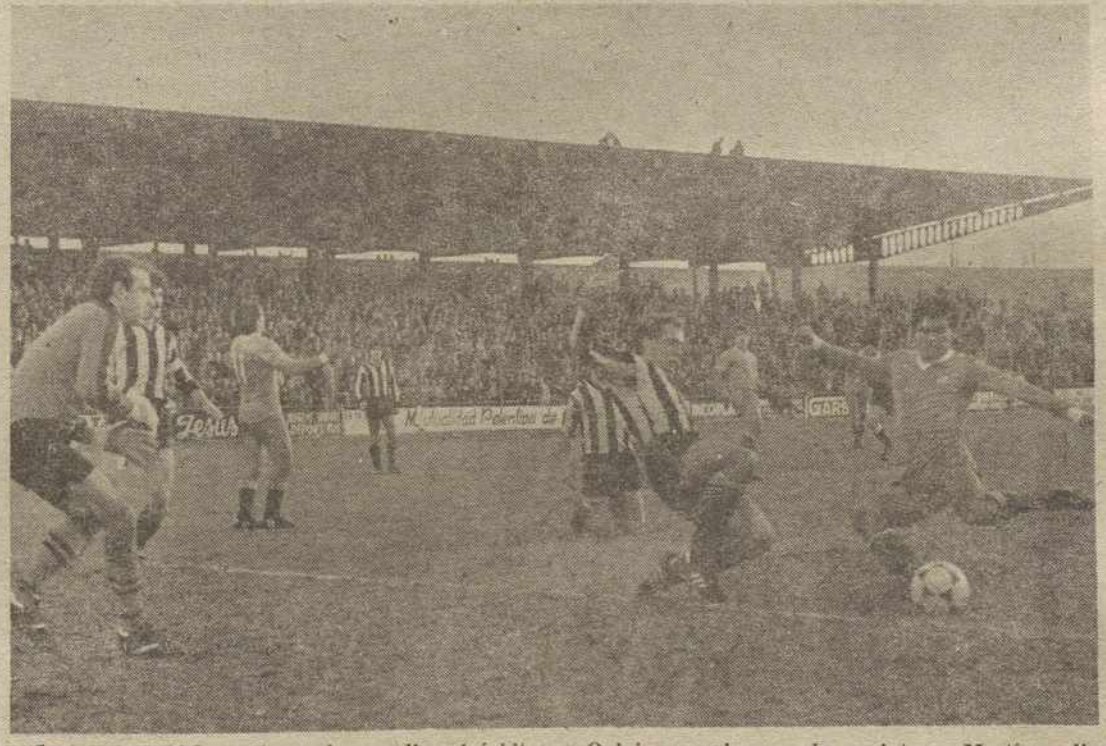

FUERA DE JUEGO. — Eso es lo que dice el árbitro y Quini se queja, cuando se interna Martínez dispuesto a disparar. — (Foto LUIS).

DUELO. — Eso sería el segundo tiempo. Un duelo entre atacantes y defensores, todos metidos en el área baracaldesa, pero el cero a cero se mantuvo en el marcador.—(Foto LUIS).

M.C.D.2022

BALANCE DEL MUNDIALITO: UNA MONUMENTAL BOFETADA A EUROPA

El fútbol sudamericano, que temía como la peste al europeo, ha perdido totalmente sus complejos

- **URUGUAY y BRASIL han encontrado al fin su camino cara a las eliminatorias para el Mundial 82 en España**
- **Para los entrenadores del Viejo Continente, esta ha sido una advertencia que no echarán en saco roto**

La selección uruguaya se agrupa en torno del capitán, Rodolfo Rodríguez, quien muestra el conquistado trofeo del Mundialito.—(Foto EFE-FIEL).

Victoria de Uruguay, imbatibilidad de Argentina —campeona mundial—, Brasil en la final... El Mundialito se ha caracterizado por un dominio total de los sudamericanos.

Al llegar a Montevideo, Europa sabía que esta "minicopa del mundo" constituiría una "trampa" para sus representantes, Holanda e Italia y, en menor grado, Alemania Occidental.

Los holandeses, en un mal momento y los italianos, disminuidos por la ausencia de varios titulares, no se hacían ilusiones en un grupo donde los organizadores querían mimar a la selección local, Uruguay.

LOS RIVALES MAS PELIGROSOS

Quedaba Alemania, aureolada por su título de campeona de Europa, por su invencibilidad (23 encuentros sin derrota). América del Sur no se equivocaba al considerar a los alemanes como los rivales más peligrosos del fútbol sudamericano. Al colocar a Argentina y Brasil en su camino, los organizadores del Mundialito sabían lo que hacían.

Y Alemania cayó Con todos los honores y algo de mala suerte ante los argentinos hundiéndose luego ante Brasil. El balance del Mundialito, en la sequedad de las cifras ,se presenta como una monumental bofetada al fútbol europeo. Cinco encuentros, cuatro derrotas, con un solo empate (Italia, 1; Holanda, 1). Una demostración de impotencia que sin duda servirá para que los entrenadores del Viejo Continente reflexionen con vistas al Mundial 82 en España.

Porque, evidentemente, Europa no se esperaba esta lección. Desde Jupp Derwall, el entrenador alemán, a Enzo Bearzot, el italiano, pasando por el holandés Jan Zwartkruis y los demás técnicos europeos, todos consideran que esta advertencia será beneficiosa Y que de aquí a junio de 1982 se hará todo lo posible para evitar contratiempos semejantes en España.

UNA NUEVA ERA

Por su parte, los sudamericanos han recuperado la confianza. Ellos, que temían como la peste al fútbol europeo, inspirándose con frecuencia en sus métodos de preparación, hoy no tienen ya el menor complejo. La victoria de Argentina en el Mundial 78 fue la primera señal de la renovación latinoamericana. El Mundialito la ha confirmado brillantemente.

Dos ejemplos lo demuestran. Brasil ha abandonado el "modelo europeo" preconizado por Claudio Coutinho y ha vuelto a sus orígenes bajo las órdenes de Tele Santana. Y Uruguay, tras varios años de purgatorio, levanta al fin la cabeza.

Para América del Sur, los primeros días de 1981 constituyen probablemente el comienzo de una nueva era. Aparte de la victoria en este Mundialito, Uruguay y Brasil buscaban especialmente su camino unas semanas antes de empezar las eliminatorias del campeonato del mundo del 82.

Ambos lo han encontrado. Los uruguayos con su título y los brasileños gracias a dos partidos ejemplares frentes a Argentina y Alemania Occidental.

GRUPOS DESPROPORCIONADOS

El Mundialito, y no es éste su menor mérito, ha respondido a las aspiraciones de los técnicos, que deseaban conocer las posibilidades de sus equipos en función de los grandes reunidos en Montevideo.

Sin embargo, los encuentros no fueron todos dignos de la categoría que se quiso darles.

Los partidos fueron decepcionantes en el grupo primero —Holanda, Italia y Uruguay—, buenos en el segundo, con un trio Rey —Argentina, Alemania Occidental y Brasil— y un sensacional encuentro entre Argentina y Alemania, un partido inolvidable, verdadera cumbre del Mundialito, un choque que merecía la etiqueta de final y en el que se desplegaron un brio y una intensidad que la verdadera final entre Uruguay y Brasil no alcanzó en ningún momento.

Aquí ha estado la faceta negativa del Mundialito donde, por razones político - financieras, se establecieron dos grupos desproporcionados, con un sistema de calificación injusto, puesto que el equipo que perdía su primer encuentro quedaba eliminado, y sin motivación.

Sin embargo, Uruguay justifica su victoria con las cifras. El equipo celeste, poco brillante, ha terminado sin embargo con el mejor ataque (seis goles), igualado con Brasil, la mejor defensa (un solo gol encajado y de penalty, en la final) y el mejor realizador (Victorino, autor de tres goles). Aunque se le hubiese facilitado el trabajo, había que hacerlo...

Patrice BURCHKALTER
(FIEL. — Servicios especiales EFE-AFP).

PASILLOS Y VESTUARIOS

INTERNADA. — La internada de Sebas acaba en el suelo, sin nadie al lado, y el portero del Baracaldo para con tranquilidad el balón.—(Foto LUIS).

(Viene de la pág. anterior)

—¿Y qué cualidades has observado en Martínez para seguir alineándole jornada tras jornada?...

—Es un delantero centro nato, que sabe abrir brecha. Las ocasiones más claras de esta tarde las ha elaborado precisamente él.

—Vamos a ver, Montes: Peña hoy uno más, pero no menos, por ejemplo, que Cano, que atraviesa un ya largo mal momento y al que le convendría cierto reposo para que volviera a ser el jugador, que hemos admirado: ¿Por qué esa rutina de retirar a Peña y no a Cano, por ejemplo?

—Cano es un jugador muy importante en el equipo. A los jugadores de casa se les ven más los fallos. No obstante, en la segunda parte es quien más peligros ha creado. Los sub-20 están cumpliendo dentro de sus posibilidades, pero todavía no están aptos para encuentros de tanta responsabilidad y tan complicados.

—¿Grave el tropiezo?

—No, todavía no, porque aún falta mucha competición, pero qué duda cabe que ceder un punto en casa, cuando además te aumenta la cuenta de negativos, sí es preocupante.

—¿El BARACALDO?

—De los peores equipos, técnicamente, que hemos encontrado. Ha sido claro cómo desde el primer momento renunciaron a todo contragolpe.

—Carmelo retiró a dos centrocampistas para sacar a dos delanteros.

—Un delantero y un media punta, pero no lo hizo en función de dar más profundidad a su juego, sino para fijar a nuestros laterales, Alonso y Fuertes, que subían muchos balones.

—En fin, Montes, otra vez será.

—Eso esperamos todos. Yo, desde luego, estoy satisfecho del espíritu de lucha de los jugadores, al margen del resultado.

Pedro-Miguel BARREDA

CICLISMO

EL GIRO-81, "ALARGADO" A LOS AFICIONADOS

Milán (Italia), 25. (Efe). — Los organizadores del "Giro" ciclista italiano decidieron "alargar" la competición de 1981, en la que podrán participar aficionados de más de 23 años de países "potentes" como Colombia, Polonia y la URSS.

Los "patrones" que rigen el ciclismo profesional se oponían a que el "Giro" fuese este año "abierto" y los organizadores han resuelto el problema sustituyendo esa palabra por "alargado".

Las decisiones de la reunión de Milán, dadas a conocer hoy, permiten de hecho una importante apertura de la segunda carrera ciclista por etapas más importante del mundo, después del "Tour" de Francia, con la asegurada participación de colombianos, polacos y soviéticos, que serán invitados.

El secretario general de la Federación Italiana de Ciclismo (Federciclismo), Giuliano Piciarelli, ha recibido el encargo de ponerse en contacto con Colombianos, polacos y soviéticos para invitarlos a participar en la próxima edición del "Giro" de Italia.

Empresa de material de seguridad y equipos electrónicos, busca

REPRESENTANTE EN EXCLUSIVA

Interesados escribir a
LED, S. A.
Alameda Mazarredo, 47, 6.º
Departamento 3. — BILBAO-9

BALONMANO PALENTINO

CONVOCATORIA DE CAMPEONATOS PROVINCIALES

La Federación Palentina de Balonmano convoca los siguientes campeonatos provinciales:

Campeonato provincial de cadetes:

Para jugadores nacidos en los años 1965 y 1966

El campeón provincial tendrá acceso al Campeonato Nacional.

Campeonato provincial infantil:

Para jugadores nacidos en los años 1967 y 1968

Campeonato provincial alevín:

Para jugadores nacidos en los años 1969 y 1970

Campeonato provincial benjamín:

Para jugadores nacidos en los años 1971 y 1972.

Todos los colegios (estatales y privados), clubs, asociaciones, etc., que deseen participar, deberán personarse en la Federación Provincial, sita en calle Onésimo Redondo, 8, segunda planta, los días 28, 29 y 30 del presente mes de enero, de 19 a 19'30 horas, a fin de recibir la información que deseen y retirar la correspondiente documentación.

M.C.D.2022

n "La Balastera": PALENCIA, 0 — BARACALDO, 0

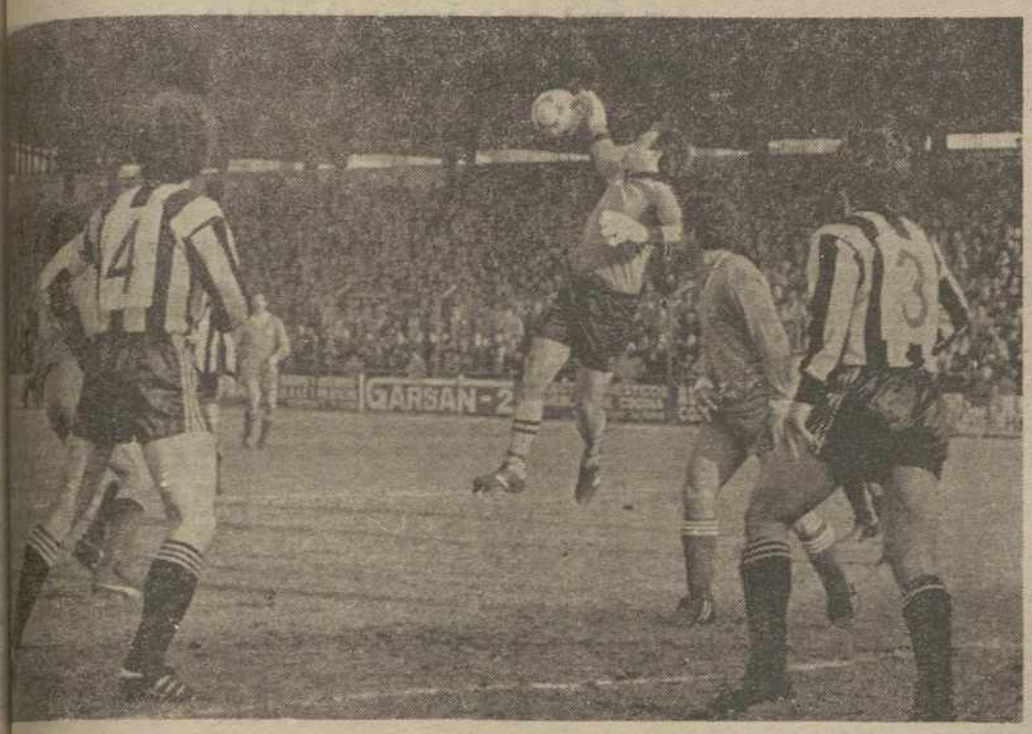

PEJE. — Defectuoso el despeje, pero no tendría consecuencias porque los delanteros morados «se perdieron» —en una tarde acia ga— en el área contraria.—(Foto LUIS).

RANDO.—Esperando quizás el fallo. Son Quini, Martínez y más atrás Cano los que observan cómo despeja —sin fallar— el libero Liceranzu. — (Foto LUIS).

(Viene de la página 8)

empieza a bombear muchos pero tampoco Martínez, n otras ocasiones, se deva ita de cabeza muchos oa- hoy acierta a hacerlo. Es pante su labor, cuando to- davia no ha marcado un gol en esta liga.

Viene así una presión enorme local; pues se juega en el medio campo visitante; pero sin ideas y sin mordiente. Los defensas vascos, muy apiñados, no dejan resquicio, y el tiempo pasa y pone más nerviosos y más imprecisos a los locales. Se busca el gol como sea, y como sea no puede hallarse. Faltó reposo, velocidad, desmarque y disparo. Casi nada. También acierto; pues lo poco que se tiró o cabeceó, se marcho fuera o a córner, sin peligro.

Los baracaldeses, también cambian, en los minutos 65 y 69, a Carlos, por Mayayo, y a Rastrojo por Otaolea. Son dos hombres de ataque, pero que no atacan nada; pues, además de no dejarles Sampedro y Pablo que les cubren (es lo poco acertado que hicieron nuestros medios, aunque más se necesitaba construir un juego abierto, que no se hizo), también tienen que irse para atrás, para contribuir a la cobertura tenaz de su marco.

Tuvo, no obstante el Palencia, varias buenas ocasiones, en esta segunda parte. Un tiro de Joaquín, que, con el portero batido, lo despeja Juan Carlos bajos los palos (minuto 25), otro de Quini (minuto 29), que echa a córner el portero; y otra enorme "melée", parecida a la del primer tiempo, con disparos y despejes a tutiplen, en la que el gol se medio cantó, pero que tampoco llegó.

Fueron las mejores ocasiones desaprovechadas en una tarde de santo de espaldas, debido, más que a nada, a las equivocaciones propias. Aunque las ajenas (caso de las equivocaciones y mala actuación del árbitro ahora), también contaron, como los cerrojazos defensivos, y el despeje a donde saliera (medio del campo o córners) de los baracaldeses.

Muchos factores en contra, que no supieron superarse, para que, ese al constante dominio, y al poco peligro de ataque visitante, el partido finalizara sin mover el marcador, otras haberse lanzado en este segundo tiempo, otros siete córners por el bando local, contra uno el visitante.

JUGADAS E INCIDENCIAS

Primer tiempo:

Minuto 0: Saca de centro el Baracaldo, que ocupa la portería del río, a favor del sol.

2: Internada de Carlos con tiro en buena posición, blocado.

4: Falta. Saca Alonso y Joaquín remata fuera.

: Sampedro chuta y bloca en dos tiempos el portero.

86: Sambade desde lejos tira y recoge apuradamente el portero.

9: Buen cruce de Alonso a balón metido peligrosamente.

10: Gran pase de Sebas y Sampedro remata alto.

21: Córner que saca Quini y remate de cabeza Cano fuera.

25: Quini se interna, centra y Sebas cabecea fuera.

26: Alonso, que puede con todo, se adelante y chuta, y el portero y un defensa atajan con dificultad el tiro.

38: Disparo de Fuertes, desde su banda, parado.

44: Faltasa que saca Sebas y hay un barullo en el área visitante con varios tiros y rechaces, encontrándose al fin el portero el balón en el suelo, cuando metía la puntera Sampedro, sin suerte.

Segundo tiempo:

0: Pablo y Martínez sustituyen a Peña y Sambade.

12: Internada de Uribe, con centro que atrapa Díez, por alto, cuando entraba Sainz a cabecear, que lo hace al aire.

13: Cesión comprometida de un defensa que Santamaría recoge echándose al suelo.

16: Sainz tira al centro y bloca Díez.

17: Sebas pasa bien y Cano tira fuera lamentablemente.

18: Entrada fea de Carlos a Sampedro, y es aquél amonestado

20: Mayayo sustituye a Carlos

24: Otaolea sustituye a Rastrojo.

25: Córner que saca Sebas, Joaquín mete la puntera, y, con el portero batido, Juan Carlos despeja a córner, bajo los palos.

28: Amonestación a Fuertes, por protestar.

29: Quini chuta y desvía apuradísimamente a córner el portero.

30: A centro de Sebas, Quini cabecea mal alto, a bocajarro.

36: Gran barullo en el área vasca, tiros y rechaces múltiples, cantándose el gol varias veces, pero sin entrar.

46: Gran pita al árbitro.

ALINEACIONES Y ARBITRO

PALENCIA: Díez; Alonso, Joaquín, Ferrero, Fuertes; Peña (Pablo), Cano, Sampedro; Sebas, Sambade (Martínez), Quini.

BARACALDO: Santamaría; Juan Carlos, Carmelo, Liceranzu, Juan Angel; Dueñas, Rastrojo, (Otaolea), Iturregui Carlos (Mayayo), Sainz, Uribe.

Arbitró el señor Aparicio González, del Colegio Catalán. Fue muy irregular su actuación. En la primera parte, discreta; en la segunda, mala. No concedió bien la ley de la ventaja, se mostró muy pasivo en lo que ocurría en el área visitante, y actuaba sin la mesura de antes. De ahí que su labor de ahora desluciera totalmente la anterior, y fuera silbado al terminar.

FELIX BUISAN CITORES

TROFEO
CHRISTIAN DIOR
JOYERIA SANCHEZ
MAXIMO GOLEADOR
PALENCIA C. F.

PALENCIA, 0
BARACALDO, 0

GOLEADORES

Fuertes	3	goles
Cano	2	»
Chaparro	2	»
Echarri	2	»
López	2	»
Joaquín	1	»
Sambade	1	»
Alonso	1	»
Sampedro	1	»

SE PRECISA VIAJANTE DE RELOJERIA PARA MARCA JAPONESA

— Coche propio indispensable.
— Comisión a convenir.
Abstenerse curiosos.
Interesados: Dirigirse al Apartado de Correos, 70, de Palencia, enviando curriculum vitae.

HOTEL REY SANCHO DE CASTILLA

* * * «CLUB LA RIBERA». Teléfono 72 53 00

••• BODAS Y BANQUETES •••

Consulten nuestros variados menús seleccionados, para cualquier presupuesto.

LOS NOVIOS tendrán una sorpresa importante para su «Luna de miel».

Convenciones. Reuniones de trabajo. Primeras Comuniones. Comidas de Empresa y homenajes, etc.

Y en todos los banquetes de este Hotel y Club, brinde con champán

Freixenet

Comercial CAMARA S.A.
Trofeo al mejor jugador del PALENCIA, C. F.

IFICACION DEL DOMINGO

...	1	puntos
...so	2	»
...ro	2	»
...es	2	»
...uín	2	»
...	0	»
...	1	»
...	0	»
...de	0	»
...edro	1	»
...	0	»
...	1	»
...ez	0	»

CLASIFICACION GENERAL

Alonso	35	puntos
Fuertes	32	»
Díez	30	»
Joaquín	27	»
Ferrero	26	»
Sampedro	22	»
Echarri	21	»
Cano	21	»
Chaparro	20	»
Quini	18	»
Sambade	13	»
Pablo	12	»
Martínez	11	»
Bermejo	7	»
Peña	7	»
Baquero	6	»
López	5	»
Salvi	2	»
Uco	1	»
Sebas	1	»

M.C.D.2022

TERCERA DIVISION

2-1 EN BEJAR

NO MERECIO PERDER EL VENTA DE BAÑOS

DAVID DETUVO UN PENALTY

Por dos goles a uno, el Béjar derrotó al Venta de Baños, en el encuentro jugado en el Estadio "Mario Emilio", de la localidad salmantina. El primer tiempo terminó con ventaja local de dos goles a cero.

Arbitro y alineaciones:

Dirigió el encuentro el colegiado leonés señor Rabanal, que estuvo mal, en términos generales. Señaló un penalty muy riguroso al Venta de Baños y, después, no quiso saber nada de lo que ocurrió en el área bejarana. En el minuto 40 hubo un claro derribo a Garrido, dentro del área local, pero el señor Rabanal no lo sancionó. Y en la jugada siguiente, una mano de un defensor salmantino, también en terreno de penalty, fue pasada por alto.

Hubo tarjetas amarillas para el bejarano Arcador y para los ventabañenses Domingo y Luis.

Los equipos presentaron las siguientes alineaciones:

Béjar: Casimiro; Bustos, Alfonso, Arcador, Blázquez, Avellano, Damián (Antón), Doro, Kubala, Calvo y Jesús.

Venta de Baños: David; Mombeceres (Vega), Mariano, Domingo, Ruiz, Bandera, Mayo, Josechu, Pepe, Garrido y Luis.

Los goles:

1-0: Minuto 21: Centro de Damián, por la derecha, cabecea Kubala, y Doro, en posible fuera de juego, romacha el tanto.

2-0. Minuto 34: Córner que saca Damián, remata Doro y Kubala empalma a la red.

2-1. Minuto 52. Centro de Pepe y Mayo, sólo ante Casimiro, envía a las mallas.

El partido:

La primera parte ha sido de total dominio del Béjar, con un Venta de Baños defendiéndose bien y lanzando peligrosos contrataques. Tras el segundo gol, los salmantinos bajaron en su presión y dominio, pero sin que los palentinos consiguiesen acortar distancias.

Hubo en el minuto 36 un penalty rigurosamente señalado contra el Venta de Baños; lanzado por Kubala, detuvo David, que deputaba en la meta ventabañense. David, que al principio se mostró algo nervioso fue luego el más destacado jugador forastero y quizá del partido; además del penalty detenido, hizo otras grandes paradas.

En la segunda parte, dominó más el Venta de Baños y consiguió su gol. Y a punto estuvo de conseguir el empate, en varias ocasiones, pero la actuación arbitral le perjudicó al no señalar con máximos castigos dos faltas en el área local.

Hay que señalar, pues, que el Venta de Baños no mereció la derrota en Béjar, porque en el segundo tiempo hizo méritos de sobra para lograr al menos un punto.—**M. D.**

AUTOMOVILES
SEGUNDA MANO REVISADOS
VEA EXPOSICION
INCLUSIVE SABADOS TARDE
AUPASA

EL CRISTO OLIMPICO, GOLEADO EN PONFERRADA

ESPLENDIDO ENCUENTRO DE LOS LEONESES

Por ocho goles a cero, la Ponferradina derrotó al Cristo Olímpico, en el encuentro de fútbol, correspondiente a la Tercera División, jugado en la tarde del domingo en la localidad leonesa.

Alineaciones:

Cristo Olímpico: Fernando, Martín, Hinojal, Juanillo, Delapiedra, César, Matallana, Cebrián, Sito, Sancho y Gelo.

Jaime sustituyó a Sancho, lesionado, y Nacho a Sito, también tocado.

Ponferradina: Eduardo, Isidro, Miguel, Covarrubias, Tomás, Castro, Vázquez, Antonio. Quindós, Paco y Luis.

A Eduardo lo sustituyó Anselmo. Y a Luis, Angel.

Incidencias y árbitro:

Tarde espléndida en Ponferrada y numeroso público animando a su equipo. Dirigió el encuentro el señor Alvarez Bartolomé. Bien, en líneas generales, salvo en el primer gol, logrado en fuera de juego, y permitir ciertas durezas en los jugadores locales.

El partido:

El Cristo Olímpico ha sido fuertemente derrotado ante un equipo que ha hecho un espléndido partido de fútbol, de fuerza y de ganas de marcar goles.

De salida, los palentinos, sin perderle el repeto al contrario, se acercan al área local, y, en el minuto 10, un buen tiro de Sito pudo dar la sorpresa. Pero aquí acabó todo el peligro de los visitantes en este primer tiempo. Y la Ponferradina intentó y consiguió golear.

En esta primera parte, los leoneses conseguirían cuatro goles, de los que, salvo el primero de Miguel, en fuera de juego, no hay nada que objetar. El segundo tanto lo consiguió Castro, el tercero Luis y el cuarto otra vez Castro, de penalty claro.

En la segunda mitad, aunque encajaron otros cuatro goles, los palentinos jugaron mejor y crearon más peligros, pero fallando en los metros finales, cara al gol. Se registraron dos buenas jugadas de Matallana y Juanillo, con tiros de Gelo y César, muy peligrosos. Pero la máquina de hacer fútbol que eran los ponferradinos no paró y los locales conseguirían lo que, al parecer, se habían propuesto: marcar ocho goles, en revancha de los encajados el miércoles en Gijón.

Por la Ponferradina destacó todo el conjunto, pletórico de fuerzas y con ganas de ofrecer fútbol y goles, sobresaliendo Paco y Quindós.

El Cristo Olímpico se vio impotente ante un equipo muy superior y en plan de desquite. Pusieron ganas los olímpicos, pero sin conseguir inquietar en ningún momento a sus contrarios. Pese a los goles encajados, el guardameta palentino tuvo una destacadísima actuación.

4-2 EN LA CAMARETA

MUCHOS GOLES Y POCO FUTBOL ENTRE EL GUARDO Y LA BAÑEZA

Guardo. (Crónica deportiva de nuestro corresponsal). Se jugó en el estadio municipal de "La Camareta", el segundo encuentro de la segunda vuelta de la Tercera División, Grupo Octavo, entre el Guardo y La Bañeza, finalizando con el resultado de 4-2, favorable a los locales. El primer tiempo finalizó con el resultado de 2-0.

Alineaciones:

La Bañeza: Hijes; Galván, Ballesteros, Marcos, Castro, Alonso, Salva, Palomo, Ramiro, Sensi y Ovidio.

En los minutos 31 y 62, Castro y Salva fueron sustituidos, respectivamente, por Toño y Cadenas.

C. D. Guardo: Bravo; Alvarito, Pepín, Caperán, Barsen, Marce, Pipe, Michel, Lalo, Tejerina y Pituli.

En los minutos 52 y 89, Pituli y Tejerina fueron sustituidos, respectivamente por Bardasco y Linilla.

Incidencias:

Antes de comenzar, se guardó un minuto de silencio por los jóvenes José María García, Emiliano Calderón y Manuel Días, los tres muertos en accidente de circulación en las pasadas Navidades, y los tres vinculados al C. D Guardo.

Hubo tarjeta amarilla para Marce por entrada antirreglamentaria a un contrario.

Tarde soleada y veraniega en "La Camareta" y terreno de juego en perfectas condiciones.

Arbitro. El señor De la Fuente Alonso, árbitro de Valladolid, auxiliado por los señores Sanz y Maldonado, que estuvieron bien en líneas generales, sin complicaciones y con autoridad, aunque hay que tener en cuenta que los dos equipos dieron facilidades, jugaron con corrección y con gran deportividad.

Goles:

1-0: Minuto 5. Falta a Pipe, al borde del área, al intentar arrebatar un balón al portero visitante. Este le zancadillea, aparatosamente. Marce, por encima de la barrera, coloca el balón por la escuadra del portero.

2-0: Minuto 27. Balón alto al centro del ataque guardense; falla en el despeje Marcos, y Lalo se hace con el balón, dispara con la izquierda, colocando el balón junto a la cepa del poste contrario.

2-1: Minuto 46. Fallo de Barsen, al regatear a un contrario en las proximidades de su área, Ovidio le quita el balón, centra, y un nuevo fallo defensivo, que permite a Salva chocar con el balón, que entra en la puerta.

3-1: Minuto 77. Pipe es zancadilleado de nuevo al borde del área. Saca Lalo, rematan Barsen y Pipe, de cabeza, y finalmente es Tejerina quien cabecea muy bien a la red.

3-2: Minuto 78. Ataque de la Bañeza, fallo guardense en su área, y Toño bombea a la red.

4-2: Minuto 88. Rebote en la defensa, queda el balón suelto con ventaja para Lalo, quien fusila el tanto.

Comentario:

El C. D. Guardo ha hecho un buen primer tiempo, tirando a aceptable. Jugó con alegría, con armonía y con conjunción, llevando bien el juego por los extremos y llegando fácilmente hasta la portería leonesa, pero le faltó efectividad en el remate. Ya en el minuto 2 hubo la primera muestra, al serle anulado un gol a Pipe, al recibir adelantado un excelente balón, y aquél, sin dudarlo lo cruza de fuerte disparo a la red.

Marce, Tejerina y Michel funcionaban bien el centro del campo, empujando constantemente a sus delanteros. En esta primera mitad, los guardenses se apuntaron dos tantos; pero tuvieron que ser otros dos más, ya que Lalo falló incomprensiblemente ante la portería. El dominio del Guardo fue absoluto.

La segunda parte fue muy distinta. El Guardo se encogió o se conformó. La Bañeza abrió sus líneas y contratacó; pero en el área ajena demostraron una total ineficacia, y la defensa local les controló perfectamente. Si los leoneses consiguieron dos goles, fueron más debido a los fallos de los guardenses, que a punto estuvieron de dar algún otro susto mas y de poner el marcador en números feos para el C. D. Guardo.

El resultado estuvo animado en esta mitad, hasta el último minuto; pero el juego fue malo en ambas partes. Se atacaba alocadamente, más a base de fuerza que de fútbol.

Destacados:

La Bañeza ha causado una pobre impresión. Es un fútbol otoñó, sin fuerza y falto de conjunción, fallando sus líneas constantemente. Su jugador más incondiante en el ataque fue, quizá, Ovidio; Palomo brilló en el centro y Ballesteros en la defensa.

En el equipo guardense se notó la improvisación y el equipo más bien de circunstancias, debido a las muchas bajas. De Pituli, de Velilla, hasta hace dias jugador del Osorno, y que cumplió; puso voluntad y dio mucho a la defensa. Se le notó algo desorientado y sin estar hecho todavía al equipo. Creemos que puede llegar a ser muy útil al Guardo. Tejerina volvió a gustar, mostrando sus actuaciones anteriores y marcó un bonito gol. Los demás, todos a la misma altura, sobresaliendo Alvaro, y bajando bastante los fallos en la defensa.

LOS OTROS DOCE GRUPOS DE TERCERA DIVISION

Resultados de los partidos de fútbol de Tercera División, correspondientes a este fin de semana.

GRUPO PRIMERO

Gran Peña, 0; Lugo, 0.
Orense, 1; Arosa, 0.
Turista, 1; Rivera, 1.
Porriño, 2; Vista Alegre, 3.
Alondras, 1; Lemos, 0.
Flavia, 1; Choco, 0.
Noya, 0; Céltiga, 0.
Boiro, 0; Fabril, 0.
San Martín, 2. Finisterre, 2.
Cambados, 2; Arenteiro, 0.

GRUPO SEGUNDO

S. Martín A. 2; Cayón, 0.
Naval, 1; Rayo Cant., 1.
Entrego, 1; Santoña, 0.
Gijón Ind., 4; Astillero, 2.
Oviedo Af., 3; San Martín, 3.
Caudal, 1; Sporting At., 1.
Avilés, 2; Turón, 0.
Europa, 1; Siero, 0.
Piloñesa, 3; Barreda, 2.
Titánico, 2; Castro, 1.

GRUPO TERCERO

Elorrio, 1; Frandio, 1.
Motrico, 2; Arenas, 1.
Anaitasuna, 3; Santuchu, 0.
Vergara, 0; Guernica, 0.
Elbar, 1; Valmaseda, 0.
Tolosa, 0; Munguía, 0.
R. Unión, 4; Lemona, 1.
Alavés Afi, 1; Lagún Onak, 2.
Guecho, 1; Zorroza, 0.
Deusto, 0; Aurrera, 2.

GRUPO CUARTO

Endesa, 2; Arnedo, 1.
Haro, 2; Chantrea, 1.
Tudelano, 1; Ejea, 3.
Aragón, 3; Binefar, 2.
Utrillas, 2; Numancia, 2.
Almazán, 1; Sabiñánigo, 1.
Monzón, 3; Durladés, 2.
Tarazona, 1; Corellano, 0.
Peña Sport, 1. Sangüesa, 1.
Calahorra, 3. Osasuna P., 1.

GRUPO QUINTO

Horta, 3; Gavá, 0.
Vilafranca, 0; Figueras, 1.
Igualada, 0; Badalona, 1.
Barcelona, 2; Mataró, 3.
Júpiter, 1; Reus, 0.
Gramanet, 3; Europa, 1.
Olot, 2; San Andrés, 2.
Masnou, 2; La Cava, 1.
Gerona, 1; Malgrat, 1.
Hospitalet, 1; Canovellas, 1.

GRUPO SEXTO

Villena, 0; Acero 3.
Onteniente, 0. Gandía, 0.
Villarreal, 2; Cuart, 3.
Paterna, 3; Español, 0.
Puzol, 3; Alcira 2.
Novelda, 3; Denia, 1.
Alicante, 1; Mestalla, 2.
Olímpico, 1; Catarroja, 2.
Alcoyano, 2; Carcagente, 0.
Crevillente, 1. Vinaroz, 0.

GRUPO SEPTIMO

Valdepeñas, 1; Dalmiel, 1.
Alcobendas, 2; Talavera, 1.
Carabanchel, 2; Pegaso, 0.
Parla, 1; Pinto 0.
Ciempozuelos, 2, Arganda.
Conquense, 1; Aranjuez, 1.
Valdemoro, 3; Guadalajara.
S. Fernando, 2; Leganés, 2.
Toledo, 0; Moscardó, 1.
Manchego, 2; Alcorcón, 2.

GRUPO NOVENO

Loja, 1; Atarfe Ind., 0.
Ubeda, 2; San Pedro, 0.
Motril, 2; Melilla, 1.
At. Marbella, 3; Antequera.
Torremolinos, 2; Ronda, 2.
Vélez, 1; Baza, 0.
At. Malagueño, 0; Bailén, 0.
Ind. Melilla, 1. Martos, 2.
Estepona, 2; Iturgi, 2.
Granda, 0; Carolinense, 0.

GRUPO DECIMO

Llerenense, 1 Linense, 0.
Cacereño, 2; Jerez Ind., 1.
Villanovense, 2. Sevilla At.
Montijo, 1; Coria, 1.
O'Donnell, 1; Puerto Real, 0.
Rota, 3; Africa Ceutí, 1.
Pozoblanco, 1; Ayamonte, 0.
Betis Dep., 1; Lon Benito, 0.
Sanluqueño, 2 Extremadura.
Moralo, 1; Plasencia, 1.

GRUPO UNDECIMO

Poblense, 2; Andraitx, 0.
Margaritense, 3; Collerense.
Bisisalem, 3; Seislan, 1.
At. Baleares, 2; Alayor, 2.
Portmany, 2; Felanix, 0.
Porreras, 3; Sés Salines, 2.
At. Ciudadela, 1; Manacor.
Mahonés, 1; Calvia, 0.
España, 1; Murense, 0.
Soller, 0; Constancia, 3.

GRUPO DUODECIMO

San Andrés, 1 Sta. Brígida.
U. Tenerife, 1, Puerto Cruz.
Unión Chile, 1, Unión Mora.
Realejos, 1; Guimar, 0.
San José, 0; Telde, 0.
Orotava, 2; Marino, 2.
Artesano, 1; Lanzarote, 1.
Tenisca, 4; Estrella, 0.
San Antonio, 2; Rácing.
Tenerife Afic, 0; Toscal.

GRUPO DECIMOTERCERO

Almansa, 1; Pinatar, 1.
Caravaca, 0; Cieza, 0.
Hellín, 2; Molinense, 2.
Callosa, 1; Imperial, 1.
Aguilas, 5; Ilicitano, 1.
Villarrobledo, 0; Almoradí.
Santomera, 0; Olímpico J.
Yeclano, 4; Orihuela, 2.
Torrevieja, 4; Albacete, 1.
Horadada, 0; Lorca, 1.

MIGUEL
PUB
Ambiente agradable
Estrada, 25 — PALENCIA

M.C.D.2022

SEGUNDA DIVISION B
LOS EQUIPOS DE LA REGION
EL LOGROÑES LOGRO OTRO POSITIVO EN LAS PALMAS
MIRANDES Y ZAMORA, TRIUNFOS MINIMOS

LAS PALMAS AT., 2; LOGROÑES, 2

Palmas de Gran Canaria, ... — Con empate a dos finalizó el partido que Las Palmas Atlético y Logroñés disputaron esta mañana en el estadio Insular, correspondiente a la jornada de la segunda vuelta del campeonato nacional de Liga de Segunda División "B". Al descanso se llegó con ventaja del equipo canario por 1-0.

... Delgado Santacruz, del Colegio Castellano. Bien. Mostró tarjeta amarilla a Eraso, por protestar, y expulsó en el minuto 38 de la segunda parte a Saavedra y a ... por agredirse mutuamente, al estimar que ambos se habían agredido, según indicaciones del linier.

Las Palmas At.: Manolo; Castillo), Gerardo, Momo I, Sergio, José (Faustino), Carmelo, Saavedra y Je... Logroñés: Pacheco; Beato, Vai... (Villar), Martín, Yus..., ...is, Sanz (Tasio), Alonso, César, Lotina.

... minutos. Momo I ejecuta un libre directo desde larga distancia y envía el balón a las redes de fortísimo disparo.

... minutos del segundo tiempo. Cundo, desde más de 30 metros dispara sobre el portal de ... y éste falla estrepitosamente al lanzarse antes de tiempo.

... minutos. Jugada de toda la delantera riojana, César de... con el pecho a Lotina ... remata desde cerca de tiro ... un poste.

... minutos. Espectacular ... de Tomás desde muy lejos ... el balón a la red por la escuadra de la portería ... por Manolo.

Las Palmas Atlético fue ... en el estadio Insular frente a un Logroñés ... sin hacer un gran juego ... el empate con todos ... merecimientos.

... encuentro, aunque interesante, ... de excesiva calidad. Los ... se adelantaron con dos ... el marcador, pero se durmieron en los laureles y acabaron ... por el Logroñés, equipo ... incluso malogró alguna ... para apuntillar su victoria.

... primera parte, el dominio correspondió al Las Palmas, especialmente porque el ... se mostró nervioso e ... su defensa. Los locales ... sacar provecho de ... y, a raíz del primer ... conjunto riojano el que ... riendas del partido. ... —el mejor hombre del ... — estuvo a punto de ... en tres ocasiones, ... los remates cuando se ... en magnífica posición.

... Las Palmas Atlético ... segundo período y sería el ... el equipo que ejerciera ... presión. Además de guardar los tantos, el cuadro riojano ... en el centro del campo ... lanzamientos largos hacia ... llevó abundante peligro ... dominios de Manolo. No ... Las Palmas Atlético pudo ... el encuentro a un minuto del final, pero Castillo ... lo que parecía un gol ...

MIRANDES, 1; FERROL, 0

Miranda de Ebro, 25. (Efe). — El Mirandés derrotó al Ferrol por uno a cero, en partido de Liga correspondiente al campeonato de Liga de Segunda División B Grupo Primero. Al descanso, se llegó con empate a cero.

... fresca, medio día del club ... aceptable en "Anduva" ... un césped ligeramente ... embarrado.

... el colegiado aragonés, ... Córdoba, que en líneas generales cumplió y mostró tarjetas amarillas al ferrolano Miguel, ... y ... jugador al que expulsó después con el mirandesista Julián, por estimar que ambos se habían agredido, según indicaciones del linier.

Alineaciones:

Mirandés: Muñoz; Quique, Tomás, Maldonado, Rebollo, Aqueche, Lucas (Paco), Requejo, Mediavilla, Martín, Seni (Julián).

Ferrol: Jolo; Miguel, Vidal, Andrés, M. Collazo, Otero, Rojo (Aneiros), J. Collazo, Rus, Juan Carlos (Rivas), Alfonso.

Gol:

1-0, minuto 67, Martín, al rematar una gran jugada de todo el ataque rojinegro.

Como ocurrió en todo el encuentro, en que lanzó diez saques de esquina contra tres, el dominio del Mirandés fue territorialmente mayor en el primer período, que terminó sin goles, pero es cierto que el elenco gallego dispuso quizá de más y mejores claras ocasiones de hacer el gol aprovechando sus rápidos contrataques.

La ocasión más clara sin duda la tuvo el ariete Cruz a los 12 minutos, pero su remate lo salvó "in extremis" el meta local, enviando a corner.

El Mirandés, por contra, solamente dispuso de dos oportunidades, la primera para Martín, que lanzó desviado, y la segunda para Lucas, al que realizó una parada efectiva Jolo, desviando a corner su tiro parabólico.

Aunque en el fútbol lo que mandan son los goles y el Mirandés marcó uno, el empate tampoco hubiera sido un resultado injusto.

ZAMORA, 1; SESTAO, 0

Zamora, 25. (Efe). — En partido de Liga del Grupo Primero de Segunda División B, el Zamora derrotó al Sestao por un gol a cero, resultado con el que ya terminaría la primera parte.

Floja entrada y terreno duro por las heladas.

Arbitró el encuentro el colegiado catalán, Vicó Díaz, que estuvo aceptable. Enseñó tarjetas amarillas a los locales La Casa y León.

Sestao: Rodolfo; Núñez, Arsuaga, Mazarredo, Atucha, Del Barrio, Alfredo (Egusquizaga), Marro (Guadix), Baños, Merayo y Landeta.

Zamora: Merino; Del Valle, La Casa, Atilano, De la Fuente, Coria, Baza, León, Nuevo, Garre y Mulas.

El gol:

El único gol se marcó en el minuto 30. Centro de Del Valle, remate de Mulas al poste y el mismo Mulas fusila el rechace.

El Zamora ha podido dar continuidad a su escalada en pos de la salvación después de su victoria frente a la Arandina con ésta de hoy frente al Sestao, en la práctica más fácil de lo que denuncia el resultado

El Sestao, con el agua al cuello lo mismo que el Zamora, ha demostrado el por qué de su floja clasificación y el partido si resultó emocionante fue únicamente por el resultado muy ajustado ya que el juego dejó bastante siempre que desear.

COMPOSTELA, 2; C. LEONESA, 1

Santiago de Compostela, 25.— (Efe). — Por dos goles a uno, la S. D. Compostela, venció a la C. Leonesa, en partido disputado esta tarde, en el campo de "Santa Isabel", que registró tres cuartos de entrada.

Dirigió el encuentro el colegiado vizcaíno, Arroyo Zorrilla, que fue bastante protestado por las apreciaciones del fuera de juego. Amonestó con tarjetas amarillas a Varela, Castillo y Herrero, los tres por juego peligroso..

Leonesa: Millán; Toñín, Ferreras, Rivo, López, Gerardo, Recarte, Celso, Primi, Herrero y Ríos.

En el minuto 34, Primi se lesiona en un encontronazo con el meta y fue sustituido por Antonio; y en el minuto 54, también se retira lesionado Recarte y le sustituye Nines.

S. D. Compostela: Mallo: Tomás, Toño, Berto, Castillo, Castelo, Varela, Jorge, Insúa, Sanromán y Cubeiro.

En el minuto 34, Millares sustituye a Toño y en el 59, Ino a Cubeiro.

Goles:

0-1, minuto 20, disparo al larguero de Herrero, el balón va a Primi, que, de cabeza, lo empuja a la red.

A consecuencia de esta jugada el extremo leonés sufrió una lesión con el meta.

1-1, minuto 69, Berto lanza un potente chut al larguero, entran al remate Insúa, Sanromán e Ino y es este último el que logra marcar.

2-1, minuto 75, Insúa saca un corner, se producen una serie de rechaces y Sanromán, muy oportuno, lleva el esférico a la red.

El encuentro resultó muy entretenido por lo incierto del resultado, dado que el equipo visitante marcó pronto su gol. El Compostela jugó muy bien en la primera mitad pero tiró muy pocas veces a puerta.

En la segunda mitad, el equipo local se volcó prácticamente en el área de la Leonesa hasta que consiguió el segundo gol de la victoria. Los últimos 15 minutos fueron de dominio alterno.

CORUÑA, 5; ARANDINA, 2

La Coruña, 25. (Efe). — Por cinco goles a dos, el Deportivo de La Coruña venció al Arandina en partido del campeonato nacional de Segunda División B, disputado esta tarde en el Estadio de "Riazor".

Tarde primaveral y más de diez mil espectadores.

Arbitraje de Fernández Lecue, que tuvo una buena actuación. En el minuto 83, amonestó a Cabezas y a Angulo, ambos del Arandina, por protestar.

Los equipos presentaron las siguientes alineaciones:

Coruña, Blay; Pardo I, Piña, Ballesta, Pardo II, García, Villanueva, Alfredo, Vicente, Traba y Morón.

En el minuto 24, Morón sustituyó a Vicente; y en el 87, José Luis a García.

Arandina: Juanín; Santi, Maté, Cabezas, Valerio, Rubén, Andrés, Angulo, Lorenzo, Romero y Seregui.

En el descanso se quedó en la caseta Lorenzo y le sustituyó Arroyo y en el minuto 65, Felipe pasó a ocupar el puesto de Romero.

En el minuto 44, el Coruña inaugura el marcador al culminar Villanueva una magnífica jugada que había iniciado García.

El dos a cero lo logra Villanueva cuando se jugaba el minuto 50 y un minuto después Morón logra el tercer gol local.

En el minuto 58, acorta distancias el Arandina al marcar Rubén.

Pero nuevamente se adelanta los coruñeses en el marcador en el minuto 67 cuando García logra su cuarto tanto.

El quinto, obra de García, de penalty, sube al casillero en el minuto 70.

En el minuto 80, un disparo de Felipe proporciona a los visitantes su segundo gol.

Partido de claro dominio de los coruñeses, que tuvo dos fases distintas. En la primera los locales presionaron con fuerza, pero en el segundo tiempo la férrea defensiva visitante no pudo con la fuerte presión de los coruñeses, que obtuvieron una amplia, justa y merecida victoria frente a un rival que luchó mucho y que tuvo su mejor arma en el entusiasmo.

MUNDO-DEPORTE

ROBIN COUSINS, EL CAMPEON OLIMPICO DE PATINAJE, SE PASA AL MUNDO DEL ESPECTACULO

— **Robín es un hombre modesto tímido. No tiene novia, aunque sale con Simone Grigorescu, también patinadora.**

— **No le gusta hablar del futuro, pero es posible que siga en el mundo del espectáculo ya que ha tenido ofertas de Broadway**

A Robín Cousins, el campeón olímpico de patinaje en Lake Placid, no se le ha subido el triunfo a la cabeza. A sus 23 años sigue todavía en gran forma y ha decidido dar un paso más en su carrera: enrolarse en el profesionalismo.

Robín, que viste, cuando hablamos con él, unos tejanos muy deportivos, acaba de entrar en el espectáculo «Holiday on Ice», uno de los más famosos en todo el mundo.

«Estoy muy satisfecho de participar en este espectáculo —dice Robín—, lo encuentro muy simpático y a mí me agrada. Pertenecer al «Holiday on Ice» me ha quitado la pasión del entrenamiento continuo. Ahora me encuentro mucho más suelto y más feliz».

El actual campeón olímpico de patinaje piensa que, gracias a la televisión, su deporte ha ganado una gran cantidad de adeptos. «Ya se sabe que la capacidad de la televisión es lo suficientemente grande para que un deporte se haga popular. Ahora no necesito estar obsesionado por los controles técnicos, y hasta creo que patino mejor».

PARTICIPA EN TRES PARTES DEL SHOW

Robín Cousins, participa en tres partes del espectáculo. También explica, en un momento dado, cómo ganó la medalla de oro en los Juegos Olímpicos de Lake Placid, y baila un bonito vals que siempre arranca grandes aplausos entre el público espectador.

«Es una secuencia muy bonita —comenta Robín— y yo interpreto a un muchacho que se enamora de una chica en un barrio de una popular ciudad. En esta parte del espectáculo yo canto aunque, realmente no es mi voz. Yo sólo canto en la ducha y lo hago muy mal».

Robín, que trabajará diez semanas en el «Holiday on Ice», no se ha olvidado de su preparación. Cada día entrena siete horas y su trabajo se divide en ejercicios de gimnasia y patinaje.

«Llevo muy dentro de mí el patinaje. Desde los 15 años mi vida ha sido patinar y patinar. Yo no fui a la Universidad y ahora he comentado a mi familia que seguramente, empezaré a dar clases de ballet. Creo que así conseguiré más avances técnicos en el patinaje».

NO TIENE DECIDIDO SU FUTURO

Robín pertenece a una familia de deportistas. Tiene dos hermanos: Martín, de 29 años, y Nick, de 27, que son profesores de Educación Física. Robín no está graduado como sus hermanos, pero en Inglaterra goza de la misma popularidad que Sebastián Coe.

El campeón olímpico y europeo de patinaje es un hombre tímido y modesto. Aún no tiene novia, pero tiene contactos continuos con Simone Grigorescu, una patinadora que entrena en Denver, Colorado.

«No la he visto desde mayo —asegura Robín—, pero sí, Simone es mi chica favorita».

A Robín Cousins no le gusta hablar del futuro. Ahora vive solamente el presente. Y su presente está en el «Holiday on Ice».

«Espero cumplir mis diez semanas de contratos. Después, no sé lo que haré. Me han ofrecido trabajar en Broadway, pero todavía no he aceptado. No estoy seguro de continuar mi carrera en el mundo del espectáculo».

Judith SIMONS

Edificio el porche
EN VENTA DE BAÑOS
- PISOS DE PROTECCION OFICIAL
- PAGO MUY APLAZADO
- PUEDE HABITARLOS SEGUIDAMENTE
- VEALOS PERSONALMENTE
Le esperamos en:
Frontera de Haro, 9 y 11
Venta de Baños (Palencia).
O bien en sus propietarios-promotores
CID-PAREDES S.A.
AVENIDA MODESTO LAFUENTE, 13 · telfs. 727949 · 727999 · PALENCIA

M.C.D.2022

CROOS

GRAN TRIUNFO DEL TOLEDANO JOSE LUIS GONZALEZ, EN LASARTE

SANTIAGO DE LA PARTE FUE QUINTO

San Sebastián, 25. (Crónica de Ernesto Díaz, de la agencia Efe). —En el personalísimo duelo con el escocés Nat Muir, ganador en Lasarte en 1980, con ocasión de las bodas de plata de la prestigiosa carrera vasca, José Luis González obtuvo una muy meritoria victoria en el XXVI Gran Premio Internacional de San Sebastián de Cross ante 25.000 espectadores.

Un triunfo memorable en una carrera que González y Muir controlaron desde los 2.000 metros y en la que durante casi seis kilómetros marcharon emparejados. Los 800 metros finales serán para recordarlos siempre, y aún más los 300 metros últimos cuando el toledano dio el "tirón" respondieron las piernas de Muir —tercera marca mundial en 5.000 metros— pero González, especialista en 1.500 metros, contuvo a su adversario, primero, y luego se distanció haciéndose inalcanzable. El gran escocés entro a 2 segundos y 5 décimas.

Otro de los grandes protagonistas de la fresca matinal guipuzcoana en el clásico escenario del hipódromo de Lasarte, fue Eshetu Tura, medalla de bronce en los 3.000 metros obstáculos corridos en Moscú (Juegos Olímpicos 1980) Junto a sus compañeros Tadesse y Firma Woldhanna salieron los últimos del gran "paquete" de 185 corredores. Increíble estrategia de cubrir los 10.000 metros tapizados de verde blanco, a consecuencia de las lluvias pasadas. Voluntariamente salieron los últimos.

LA CARRERA DE LOS ETIOPES

Sin embargo, las ágiles y fibrosas piernas de los espigados etiopes, en pleno rendimiento, fueron una máquina maravillosa, levantadora de mil elogios en las gradas. Con fantástica, con asombrosa facilidad, en menos de 4.000 metros ya estaban, los tres, en el lote de los 20 primeros. Es más, para la historia, para la anécdota de esta vigésimo sexta edición del G. P. I. de San Sebastián, Tura rebasó a más de 70 atletas dentro del minuto y medio.

Luego, el seguidor de los pasos de históricos etíopes como Wolde, Mariam y Bikila, es decir. Eshetu Tura, en su progresión majestuosa hacia la cabeza de la prueba, se situó quinto, teniendo por delante a Cerrada y De la Parte, a quienes rebasó antes de cumplirse el kilómetro 6 de competición. No obstante era tarde para empresas superiores porque Muir y González, siempre muy rápidos (entre 3 minutos, 3 segundos y 3 minutos, 8 segundos por cada 1.000 metros, excepto el primer kilómetro que se cubrió en 2-56), se hicieron inalcanzables. Para Tura fue otra gran ovación.

PUGNA ENTRE CERRADA Y SANTIAGO DE LA PARTE

En pugna singular, Fernando Cerrada sacó 3 segundos a Santiago de la Parte. Jordi García, campeón mundial junior el pasado año, fue noveno; los levantinos Esparcia, Adsuara y Ramón, muy entonados. Decepción por la participación lusitana, inglesa y polaca. De la representación italiana, el mejor Salone, y el portugués Joao Campos, muy por debajo de lo esperado. Gran victoria española por equipos.

LA CARRERA JUNIOR

La carrera junior internacional tuvo en el catalán Juan Cullell imbatido en lo que va de temporada, un gran vencedor. Kepa Calvo (Arabatxo) Toledano (Vallehermoso) —el pasado año ganador de la carrera juvenil— y San Martín (Rai 77) fueron grandes animadores de la prueba, mientras el escocés Ross Copestake y el inglés C. Mochrie, perdieron ritmo y fuerza en el blando piso de Lasarte y el portugués Henrique Crisostomo subia al décimo lugar.

GRAN TRIUNFO DE ASUNCION SINOVAS

En la competición de damas se produjo un sensacional e inesperado triunfo de Asunción Sinovas, la santanderina que defiende los colores del At. Laredo, que incordió la marcha de la subcampeona de italia, Cristina Tomasini. Le dio alcance, se emparejó, volvió la Tomasini a coger el mando, pero, a 800 metros de la meta, al encontrarse fuerte y cómoda sobre este terreno, Asunción Sinocas dio el gran ataque y rebasó a la italiana, a la que sacó, finalmente, casi 5 segundos. Pilar Fernández fue "eterna tercera" en la carrera, Mercedes Calleja no tuvo oposición para ser cuarta, ya que la inglesa Ruth Smeeth —con excelente palmarés— estuvo floja y las portugues Rita Borralho en ningún momento pugnó por una plaza de honor.

¡¡ATENCION CONSTRUCTORES!!

Proponemos sociedad para construcción y posterior venta de 2 naves industriales.

Nuestra aportación:

Terreno de 3.000 m² en Polígono Industrial de Argales, de Valladolid.

Interesados dirigirse por escrito para concertar entrevista al Apartado de Correos 384, de VALLADOLID

CAMPEONATO PROVINCIAL DE PRIMERA REGIONAL

AUMENTA SU VENTAJA EL HERRERA

Resultados:

Ampudia-Villada	1-1
Osorno-Frechilla	2-2
Herrera-Baltanás	2-1
Lantadilla-Carrión	2-1
Becerril-Villamuriel	1-1
Astudillo-Villoldo	4-0
Cevico-Saldaña	1-1

CLASIFICACION

	J.	G.	E.	P.	F.	C.	Ptos.
1.—Herrera	14	11	3	0	39	12	25+11
2.—Osorno	13	8	3	2	31	16	19+ 5
3.—Lantadilla	13	8	1	4	29	15	17+ 3
4.—Baltanás	13	7	3	3	27	17	17+ 5
5.—Saldaña	13	6	4	3	24	16	16+ 4
6.—Carrión	13	6	3	4	26	18	15+ 1
7.—Frechilla	13	5	4	4	20	17	14
8.—Villamuriel	14	6	2	6	21	19	14+ 2
9.—Villada	13	5	4	4	23	24	14+ 2
10.—Becerril	13	5	2	6	18	23	12
11.—Villoldo	13	5	2	6	18	26	12— 2
12.—Astudillo	13	3	3	7	20	27	9— 5
13.—Torquemada	13	2	3	8	11	23	7— 5
14.—Ampudia	13	1	2	10	10	36	4—10
15.—Cevico	14	0	3	11	14	42	3—11

PARTIDOS PARA LA PROXIMA JORNADA

Astudillo-Cevico (2-1)
Becerril-Villoldo (2-1)
Lantadilla-Villamuriel (2-5)
Herrera-Carrión (2-0)
Osorno-Baltanás (1-1)
Torquemada-Frechilla (1-2)
Villada-Saldaña (0-2)
Descansa: Ampudia.

CAMPEONATO PROVINCIAL DE FUTBOL JUVENIL

SORPRENDENTE TRIUNFO DEL SAN TELMO

Resultados:

Venta de Baños-Castilla	2-0
Aguilar-Maristas	1-2
Guardo-Polideportivo «La Salle»	5-0
Peña Ath. Bilbao-San Telmo	0-3

CLASIFICACION

	J.	G.	E.	P.	F.	C.	Ptos.
1.—San Antonio	11	8	2	1	33	12	18+ 8
2.—Peña Ath. Bilbao	12	7	4	1	28	13	18+ 6
3.—Palencia	11	8	1	2	32	8	17+ 7
4.—Guardo	12	6	5	1	25	14	17+ 7
5.—Venta de Baños	12	5	3	4	16	13	13— 1
6.—Maristas	12	5	2	5	28	29	12— 4
7.—San Telmo	12	4	3	5	17	19	11— 1
8.—Dueñas	11	3	2	6	23	25	8— 8
9.—Pol. «La Salle»	12	3	0	9	12	41	6— 6
10.—Castilla	11	1	2	8	12	32	4— 8
11.—Aguilar	10	1	0	9	4	24	2—10

PARTIDOS PARA LA PROXIMA JORNADA

Maristas-San Antonio (0-5)
Polideportivo «La Salle»-Aguilar (0-1)
Dueñas-Palencia (0-4)
Peña Ath. Bilbao-Venta de Baños (1-1)
Descansan: Castilla, Guardo y San Telmo

«Los resultados entre paréntesis corresponden a la primera vuelta).

MADERAS DE CONSTRUCCION
PUERTAS y VENTANAS ya fabricadas
TENEMOS GRANDES EXISTENCIAS
PRECIOS DIRECTOS DE ALMACEN
Maderas Hernando
Polígono Industrial Nuestra Señora de los Angeles, calle Levante.—Tlf. 72 22 32

CAMPEONATO PROVINCIAL DE FUTBOL INFANTIL

DECISIVA VICTORIA DEL SAN ANTONIO

Resultados:

Maristas-Ave María	10-0
Castilla-Peña Ath. Bilbao	4-0
Palencia-San Antonio	1-3
Agustinos-San Telmo	4-2

CLASIFICACION

	J	G.	E.	P.	F.	C.	Ptos
1.—San Antonio	8	7	1	0	46	5	15+ 1
2.—Palencia	8	5	2	1	23	5	12+ 4
3.—Maristas	8	5	1	2	34	12	11+ 5
4.—Castilla	8	4	2	2	13	11	10+ 6
5.—Agustinos	8	2	3	3	15	21	7— 1
6.—San Telmo	8	3	0	5	21	15	6— 2
7.—Peña Ath. Bilbao	8	1	1	6	6	31	3— 7
8.—Ave María	8	0	0	8	3	61	1— 7

PARTIDOS PARA LA PROXIMA JORNADA

San Telmo-Maristas (1-2)
Ave María-Castilla (1-5)
Peña Ath. Bilbao-Palencia (0-7)
San Antonio-Agustinos (4-2)

«Los resultados entre paréntesis corresponden a la primera vuelta).

M.C.D.2022

ARGENTINA PASO, EN EL MUNDIALITO, DE LA EUFORIA A LA DESILUSION

- **El seleccionador Menotti ha de lograr un fútbol de ataque más eficaz**
- **Los brasileños supieron ser más efectivos ante el gol**
- **¿Es Maradona un fenómeno indiscutible?**

Maradona, jugó, aceptablemente, en el Mundialito, pero no llegó a ser "fenomeno"
(Foto Europa Press)

El Mundialito tiene grandes posibilidades de reeditarse cada cuatro años y constituir un torneo de gran atractivo. Italia ya ha insinuado la posibilidad de organizar el próximo. En su primera edición los técnicos hemos podido saborear un fútbol de gran calidad, aunque racheado. Pero en mi block de notas lo más destacado ha sido la curiosa aventura de los argentinos. En pleno mundialito han pasado de la mayor de las euforias, a una triste y profunda desilusión.

GOLES SON TRIUNFOS

Alemania Federal, el poderoso equipo ganador de la Copa de Europa de Naciones ha sido humillado por dos veces en el Mundialito.

En las dos ocasiones, frente a Brasil, en partido decisivo, Alemania marcó en primer lugar, pero fue arrollado por la "furia" de sus rivales sudamericanos. ¡Les faltó el fondo y les falló la moral!

Una vez más ha quedado claro que goles son triunfos. De esta forma Brasil, con los mismos puntos, dejó en la cuneta a Argentina, el flamante campeón del mundo de 1978.

¿QUE LE HA PASADO A ARGENTINA?

Cabe preguntarse qué le ha pasado al campeón del mundo para quedar descolgado en el torneo del prestigio. Pues bien, no le ha pasado nada, absolutamente nada, sino que los brasileños tuvieron más fuerza o más suerte.

Menotti, el seleccionador argentino puede decir, al llegar a Buenos Aires, que su equipo jugó bien y que no conoció la derrota. Pero en eso se queda. Tras el orgullo de su victoria en el anterior Mundial, esta lección de humildad le vendrá muy bien a su equipo.

En síntesis habrá podido comprobar:

1.—Que tiene que rejuvenecer un poco más el equipo y dejar como máximo entre los veteranos a Fillol en la puerta y quizá Passarella en la defensa. Le queda un año y pico por delante.

2.—Debe olvidarse de los "extranjeros" Berteni y Kempes que juegan en Italia y España respectivamente.

3.—Ha podido comprender que Maradona es un gran jugador, pero que no le va a resolver él solo toda la delantera. Incluso tendrá que analizar el verdadero rendimiento de Maradona durante los dos partidos.

AUN ASI, ENTRE LOS FAVORITOS

En fin, esta inesperada contrariedad alertará a los argentinos y les recordará que jugar fuera de casa no es lo mismo que triunfar ante un apasionado público como el suyo.

La prueba ha sido importante, porque, como ya se sabe ,Argentina está clasificada automáticamente para el Mundial de España y no tiene competición por delante. La labor de Menotti, como la de Santamaría en España, es delicada, porque no se tiene visión exacta de la puesta a punto del equipo por falta de contrastes. Aún así Argentina vendrá a España entre los favoritos.

ERNESTO PLANAS
EUROPA PRESS REPORTAJES

TRAS LA MARCHA DE BECKENBAUER ES LA ESTRELA DEL COSMOS

ROMERO: "Me gustaría jugar en España y, a ser posible, en el ZARAGOZA"

"CREO QUE EN ESPAÑA PUEDO GANAR MAS DINERO QUE EN EL COSMOS"

"MIS FAVORITOS PARA EL MUNDIAL DE ESPAÑA SON ALEMANIA Y ARGENTINA"

"MI GRAN DESEO ES ACUDIR AL MUNDIAL DE ESPAÑA CON LA SELECCION PARAGUAYA"

El paraguayo Romero —conocido por Romerito—, la actual estrella del supermillonario Cosmos norteamericano, sueña con jugar en el fútbol español. Lo piensa así porque en España podría ganar más de los 8.000 dólares (700.000 pesetas) que gana mensualmente en Estados Unidos.

Romerito, del que se ha dicho que es el más directo rival de Maradona, es un joven jugador —20 años— que destacó en el mundial juvenil de Japón. A raíz de su gran actuación en tierras niponas fichó por el Cosmos. Juega, indistintamente en el centro del campo y en punta y es el segundo máximo goleador del equipo detrás del italiano Chinaglia.

"Yo quiero jugar en cualquier parte de Europa —dice Romero—, pero España es para mí muy interesante por lo difícil que es llegar a jugar aquí".

—¿En qué equipo le gustaría militar?

—En cualquiera, pero mi favorito de siempre, el que siempre me ha gustado y no sé por qué, es el Zaragoza. Allí jugaba mi primo Insfranc, así como otros futbolistas de mi país como Diarte.

"MI GRAN DESEO ES ESTAR EN EL MUNDIAL-82"

Hablamos con Romerito del Mundial-82, la gran cita del fútbol para dentro de dos años: "Todavía es pronto para hablar de favoritos, pero Argentina y Alemania son a mi juicio las selecciones más potentes".

—¿Estará Paraguay en el Mundial-82?

—Ese es mi gran deseo: venir al Mundial de España con la selección paraguaya. Sería mi primer Mundial ,ya que hasta ahora sólo he participado en el Mundial Juvenil de Japón. En mi contrato con el Cosmos hay una cláusula por la cual estoy siempre a disposición de la Federación de mi país.

—¿Te consideras un futbolista supermillonario?

—No. Creo que en España, por ejemplo, podría ganar más dinero. Estoy convencido de que hay muchos jugadores que ganan más que yo. Seguro.

Para Chinaglia, la gran figura del Cosmos, Romerito no tiene más que palabras de elogio: "Es uno de los grandes goleadores mundiales. Lo ha demostrado en América, porque ya en Italia era un consagrado artillero".

—Romerito, ¿es el fútbol norteamericano poco serio?

—No, antes de ir al Cosmos yo creía que no era del todo serio, pero al vivirlo he comprobado que el fútbol norteamericano es muy difícil también por su rapidez y su dureza.

—¿Cuánto pagó el Cosmos por Romerito?

—Seiscientos veinticinco mil dólares?

—¿Y cuánto tendría que pagar un club español por hacerse con tus servicios?

—Depende de si el Cosmos me quiere retener o no. Si quedo en libertad, sólo tendría que pagarme a mí".

Miguel GALLARDO

BALONCESTO

BARCELONA Y ESTUDIANTES, LUCHAN POR EL TITULO

Madrid, 25 (Efe). — Las victorias de Barcelona sobre el Real Madrid y Estudiantee frente a Cotonificio sitúa a azulgranas y estudiantiles, de momento y salvo grandes sorpresas futuras, como los máximos aspirantes al título de campeón de Liga de la presente temporada.

Con su triunfo sobre el Real, en un encuentro que ha marcado un hito en cuanto a recaudación, el Barcelona se impuso en un partido que dominó y que estuvo bajo el signo de la emoción por la trascendencia que tenía. Con esta victoria, los hombres que dirige Antonio Serra han dado un gran paso en sus aspiraciones de terminar con el reinado del Real Madrid y alzarse con un título que persigue desde hace muchos años.

Para el Real, todo parece haber terminado. El equipo de Lolo Sáinz, que tenía ante sí una serie de partidos de suma importancia en la Liga Nacional y en la Copa de Europa, ha visto cortada la buena marcha que había iniciado con sus victorias sobre el Tska y el Juventud. Ahora, con sus derrotas frente a la Sinudynes, de Bolonia, y ante el Barcelona, los madridistas han visto muy disminuidas sus posibilidades de revalidar los títulos que conquistara la pasada temporada en ambas competiciones.

La lucha se centra, pues, ahora, entre Barcelona y Estudiantes —a favor de los catalanes por tener que visitar su concha los madrileños—, con Juventud y Cotonificio a la espera de posibles inesperados fallos de azulgrana y estudiantiles.

Sorprendente el triunfo del Hospitalet en la cancha del Valladolid, que le permite ceder el último puesto de la tabla al Inmobank madrileño, en una jornada que fue casi en su totalidad casera.

Resultados:

O. A. R.	99	Inmobank	90
Náutico	91	Manresa	90
Estudiantes	85	Cotonificio	78
Valladolid	78	Hospitalet	105
Barcelona	96	Real Madrid	86
Juventud	102	Arelux	92
Helios	85	Basconia	96

CLASIFICACION

	J.	G.	E.	P.	F.	C.	Ptos.
1.—Barcelona	16	13	0	3	1.572	1.287	26+ 8
2.—Estudiantes	16	12	1	3	1.478	1.325	25+ 9
3.—Juventud	16	12	0	4	1.490	1.340	24+ 6
4.—Cotonificio	16	11	1	4	1.399	1.325	23+ 9
5.—R. Madrid	16	10	2	4	1.514	1.333	22+ 8
6.—Helios	16	8	0	8	1.347	1.350	16— 2
7.—Valladolid	16	8	0	8	1.447	1.507	16— 2
8.—O. A. R.	16	7	1	8	1.351	1.420	15— 1
9.—Náutico	16	6	1	9	1.331	1.470	13— 3
10.—Manresa	16	5	1	10	1.417	1.469	11— 3
11.—Areslux	16	5	1	10	1.338	1.391	11— 5
12.—Hospitalet	16	4	0	12	1.308	1.456	8— 6
13.—Basconia	16	4	0	12	1.246	1.409	8— 8
14.—Inmobank	16	3	0	13	1.409	1.528	6—10

BALONMANO DIVISION DE HONOR

OTRA JORNADA INCOMPLETA

Madrid, 25 (Efe). — La participación de At. Madrid, Barcelona y Calpisa, los tres primeros clasificados, en las competiciones europeas, dejó incompleta la decimotercera jornada de la división de honor masculina de balonmano.

Solamente tres partidos se disputaron y los tres se resolvieron a favor de los equipos locales, dándose la circunstancia de que los vencedores figuraban por debajo en la tabla de posiciones.

Destaca la diferencia de goles obtenida por el hasta ahora colista, Canteras, que cede el último puesto a Beti-Lubrifilm, aunque éste con un partido menos.

También fue meritoria la victoria de Granollers sobre el Marcol, mientras el Bidasoa se impuso a un Jaén que, hasta el momento, viene haciendo una buena campaña.

Resultados:

Canteras	24	Academia Octavio	13
Granollers	33	Marcol	28
Bidasoa	25	Jaén	20

CLASIFICACION:

	J.	G.	E.	P.	F.	C.	Ptos.
1.—At. Madrid	11	11	0	0	295	177	22+10
2.—Barcelona	11	10	0	1	295	203	20+10
3.—Calpisa	11	8	1	2	304	250	17+ 7
4.—Jaén	12	7	1	4	290	271	15+ 5
5.—Marcol	12	6	1	5	299	290	13+ 1
6.—Bidasoa	13	5	2	6	300	316	12
7.—Granollers	12	5	1	6	286	280	11— 1
8.—Michelín	12	4	2	6	277	293	10— 4
9.—A. Octavio	13	4	2	7	263	298	10— 4
10.—Anaitasuna	12	2	1	2	224	300	5— 7
11.—Canteras	13	2	1	10	254	344	5— 9
12.—Beti-Lubrifilm	12	1	2	9	233	298	4— 8

COPA DE EUROPA:

Ljubljana, de Yugoslavia, 31; Barcelona, 18 (21-20).

RECOPA:

Calpisa, 20; Nttlelsted, de Alemania Federal, 26 (eliminado el Calpisa).

M.C.D.2022

GRADAS Y TRIBUNA

Por YAYE

CON UNA COPA DE MENOS...

Tarde espléndida y gran entrada.—La corta plantilla.—Un negativo peligroso.—Resultado justo.—Los lesionados.—Mal partido.—El árbitro.—Suerte y mala suerte.—Panorama para febrero.

La tarde era espléndida, suave de temperatura y de radiante sol, e invitaba a ir al fútbol. O al Monte, claro. Y aunque suponemos que muchos se fueron cuesta arriba, otros muchos, también, nos fuimos a «La Balastera».

La entrada, pues, fue buena. Casi muy buena. Porque además del sol había cierta euforia, con la eliminación del ELCHE de la Copa y los tres penaltys consecutivos que allí paró Diez.

—oOo—

Pero la Copa nada tiene que ver con la Liga.

—Sí eso, es lo malo. Que la corta plantilla del PALENCIA no está «para copas». Y que lo difícil es mantenerse «de pie» en la categoría.

—¿Hoy que renunciar al torneo del K. O.?

—Tampoco es eso.

—¿Entonces?

—Mira, a mí nadie me quita de la cabeza, pese a todo, que nos sobra «una copa».

—¿Por qué?

—Las lesiones, el cansancio, los viajes..., y además —por ahora— los gastos.

—O sea que «con una copa de menos» a lo mejor habíamos ganado hoy al BARACALDO.

—¡A lo mejor!

—oOo—

Lo cierto es que la euforia se convirtió en desilusión y que el cero a cero inicial, seguía al final del encuentro.

—¡Otro negativo!

—Otro negativo y frente a un rival peligroso, porque el BARACALDO es uno de los equipos implicados en la difícil tarea de «mantenerse». Como el PALENCIA.

Ahora con este empate en «La Balastera» y su victoria en «Lasesarre» ya nos supera.

—oOo—

—¿Resultado justo el cero a cero?

—Inapelable.

—Pero no injusto.

—No. Desde luego. Justísimo para el BARACALDO que según se desarrolló el partido no podía aspirar a más, ni, en realidad, aspiró. Y también justo para el PALENCIA pues no fue capaz de resolver las no muchas ocasiones de gol que creó.

—Los defensas baracaldeses sacaron balones bajo los palos, un par de veces.

—Para eso estaban allí: Bajo los palos. El BARACALDO vino a jugar un partido «de fuera de casa» y lo hizo sacando balones como pudo, pero el PALENCIA no creó auténtico peligro, no creó juego efectivo.

—Dominó.

—Sí. Sobre todo en el segundo tiempo, pero, ¿jugando, realmente, la pelota? ¿Tirando a gol con fuerza?

—Es que nuestros delanteros...

—Nuestros delanteros y nuestro medio campo. No tenemos a nadie que mande en el juego, que ordene.

—Les lesiones.

—Desde luego, decisivas, a mi juicio. Chaparro y Baquero son dos hombres que tenían que estar en ese medio campo y Echarri y Uco, son —nos gusten o no—, los únicos extremos-extremos que tenemos, imprescindibles, creo yo, para jugar en casa con tres puntas. Pero los cuatro están en el «dique seco», a los que hay que añadir a López, el juvenil. Son muchas bajas para un «modesto PALENCIA» estando, en momentos cumbres, a la vez, en dos torneos. Porque se están alineando hombres que por su baja forma actual, o su ineficacia, bien merecen un descanso. Y no hay otros para relevarlos. Eso es lo malo.

—oOo—

Eso es lo malo. Que «no hay más cera que la que arde». Y podemos ser de los equipos menos goleados, pero si en 21 partidos sólo hemos marcado 15 tantos..., ¿a dónde vamos?

—oOo—

El partido ha sido malo de solemnidad. De muy pobre juego. Con muy pocas acciones que merezca la pena recordar. Flojo el primer tiempo y flojo el segundo, aunque en éste el dominio total fuera del PALENCIA, que se estrelló continuamente contra la muralla defensiva del BARACALDO sin acertar a romperla, aunque se hiciera el cambio de los sub-20, porque faltaban —seguían faltando— hombres de centro de campo capaces de jugar el balón, además de rapidez y desmarque en las acciones ofensivas. Ya hemos dicho un cero a cero, justo..., y hasta normal.

—oOo—

Ni siquiera la disculpa del árbitro. Se le silbó al final, pero, en realidad, su labor no fue mala. Para nada influyó en el resultado. No hubo jugadas conflictivas, ni siquiera «penaltys fantasmas», y aunque con algunos errores, su actuación a mi me pareció imparcial. Quizás su mayor defecto fuera contemporizar —sin advertencias— con la pérdida de tiempo deliberada de los forasteros, pero, en realidad, tampoco la cuestión «fue a mayores». Las tarjetas justas. Aunque no nos guste la de Fuertes. Pero las reclamaciones —y Fuertes lo sabe—..., ¡al maestro armero!

—oOo—

En fin, que, con dos negativos, ahí estamos metidos en la zona peligrosa, con un final de Liga difícil en los tres últimos partidos —salida a Getafe, recibir al CASTILLA y partido en Vallecas—, que puede ofrecernos otro final de infarto.

Con dificultades y no buen balance —Copa, aparte—, hemos superado la «cuesta de enero». Febrero nos espera. Iremos a Vitoria y a Cádiz. En «La Balastera» habrá otros dos decisivos encuentros: MALAGA y OVIEDO. Desde Sabadell «nos han avisado» hoy los asturianos.

—oOo—

—¡Alegra ese ánimo, hombre!

—Después de este cero a cero.

—Reconoce también que el BARACALDO tuvo suerte, en más de una ocasión.

—Reconocido. Pero ya ves —y puede resultar una paradoja— en cambio no puedo decir que haya tenido mala suerte el PALENCIA.

—Aquel cabezazo, ese tiro de Cano que se fue fuera por poco...

—Hay que rematar mejor. Nada más.

—oOo—

Lo dicho, a alegrar el ánimo y a buscar en la Liga —como en la Copa—, la clasificación en cada partido.

YAYE

LOS BARULLOS. — Ante la meta de Santamaría se organizaron unos cuantos. Carmelo, el entrenador del Baracaldo, asegura «que estaban previstos». Aquí tira Quini y rechaza el portero... — (Foto LUIS).

Y A SUS PIES. — El balón volvería al meta, mientras entra Joaquín, se ha retrasado a cubrir puerta Iturregui y Liceranzu choca con su portero.—(Foto LUIS).

M.C.D.2022

Victoria de las tesis nacionalistas en el ...ngreso Comunista de Euskadi

...E REELEGIDO LERTXUNDI

...o, 26. (Efe) —Roberto Lert... ha sido reelegido esta ma... como secretario general ...rtido comunista de Euska..., tras una "marathoniana" ...de clausura del IV Congre... los Comunistas Vascos, cele... en Lejona (Vizcaya) y ...cluyó sobre las 6'30 horas ...

...CE-EPK se mantiene en su ...rocomunista y ha abierto ...no hacia una convergencia ...skádico Ezkerra, para lo... una unión de la izquierda ...lista vasca.

...cción de Lertxundi se pro... tras una votación que dio el ...do de 41 votos a favor, 9 ...ra y 6 en blanco. ...bién fue reelegido, como ...nte del PCE-EPK, Ramón ...bal, con 33 votos a favor, ...ontra y 14 en blanco.

...EL PNV NO VA A PERMITIR QUE CONTINUE LA VIOLENCIA Y ACTUARA CONTRA ELLA, DICE ...ARZALLUZ EN EL "BATZOKI" DE MUNGUIA

...guia (Vizcaya), 26. (Efe).— ...sidente del máximo orga... del PNV (Euskadi Buru ...) Xabier Arzalluz, alabó la ...realizada por los militantes ...campañas electorales últi... en la fuerza que este par... ha tomado en los últimos ...en el transcurso de un mitin ...ado con motivo de la inau... de la Casa Social (Bat... de Munguia (Vizcaya).

...eñor Arzalluz, durante su ...ención, afirmó que con la ...da no se va a ninguna par... ...ñadió que no se solucionan ...blemas con tiros en las ro... a los empresarios. También ... que el Partido Nacionalis... ...no no iba a permitir que ...ara la violencia y actuaría ... ella.

...residente del máximo orga... del PNV también reseñó la ...idad de contar con unos ... de información propios y ...e en la construcción del ...nía que colaborar todo el ...

...lmente, Xabier Arzalluz se ... al Euskera: resaltó la ne... de potenciarlo y hacerlo ... todos. Terminó diciendo que en el momento en que el Euskera no exista, hablarán de un pueblo que fue y no de un pueblo que es.

En el acto de inauguración de la Casa Social del PNV en Munguia intervinieron también Michel Unzueta y José María Macua y estuvieron presentes los consejeros de Justicia e Interior del Gobierno Vasco, señores Renobales y Retolaza, respectivamente.

24 MUERTOS EN ACCIDENTES EL FIN DE SEMANA

Madrid, 26. (Efe). — Un total de 21 accidentes, que han causado 24 muertos y 14 heridos graves, es el balance letal del tránsito en las carreteras españolas durante este fin de semana último.

El 80 por 100 de esos accidentes ocurrió por la noche o al anochecer y se debieron en su mayoría a colisiones frontales por salidas de la vía, en lugares donde los vehículos circulaban a velocidad inadecuada.

AL AÑO DEL ASALTO A LA EMBAJADA

"GUATEMALA no ha satisfecho ni una sòla de las EXIGENCIAS ESPAÑOLAS"

DURAS DECLARACIONES DEL EMBAJADOR MAXIMO CAJAL

Madrid, 26 (Efe). — "El Gobierno de Guatemala no ha satisfecho una sóla de las justas exigencias españolas. Dificilmente podía ser de otro modo, dado que fueron ellos los responsables de lo sucedido", manifiesta el último embajador de España en Guatemala, Máximo Cajal, al diario "El país" en el primer aniversario del asalto a la embajada de España donde murieron 39 personas.

Al recordar la tragedia del 31 de enero del año pasado Máximo Cajal dice: "Treinta y nueve mujeres y hombres murieron porque así lo quiso el Gobierno de Guatemala. Reitero ahora cuanto entonces dije. Todos pudieron haber salido con vida si me hubieran permitido negociar con los ocupantes, si a éstos la policía no los hubiese acosado hasta la desesperación y, en última instancia, si se hubiera permitido a los bomberos y a la Cruz Roja rescatar a todos del fuego".

"Si entonces afirmé —dice— que la policía había actuado brutal e irresponsablemente, hoy añadiría que también lo hizo deliberadamente. No hubo precipitación por su parte, como a modo de excusa alegara el canciller guatemalteco".

Al preguntarle sobre la justificación del Gobierno guatemalteco a los hechos, por una supuesta politización de la embajada española, por la visita de Máximo Cajal a El Quiche y la presencia de tres personalidades guatemaltecas en la cancillería, el embajador español dice que en ningún caso el comportamiento de la policía tendría justificación pues violó normas de derecho internacional.

Aclara que "la actuación de la embajada y de su titular fue en todo momento escrupulosamente respetuosa de los asuntos internos de aquél país. Lo que sí hubo fue una celosa preocupación, que yo compartía con el hombre ejemplar que era Jaime Ruiz del Arbol, por la seguridad de nuestros connacionales". A ello correspondió nuestra estancia en El Quiche. "Nuestros temores no eran infundados, dice. Hoy, las diócesis de El Chiche carece de asistencia religiosa. Nuestros compatriotas se han visto forzados a abandonarla, regresando en su mayoría a España, so pena de ser asesinados".

En otro momento de la entrevista, Máximo Cajal dice que confía en la normalización de las relaciones entre ambos paises una vez reparado el daño causado al nuestro y sobre todo, en que el pueblo guatemalteco alcance pronto el futuro de paz y de libertad que merece.

A la pregunta de si hay contradicción entre la ruptura de relaciones de España con Guatemala y la creciente presencia económica de nuestro país en Guatemala, dice que "un crecimiento desmesurado de nuestro compromiso económico allí puede desvirtuar la opción política que supuso aquella decisión, reduciéndola a una simple fórmula jurídica vacía de contenido".

CONMEMORACION TERESIANA EN ALBA DE TORMES

ASISTIERON EL CARDENAL TARANCON Y LOS DUQUES DE ALBA

Alba de Tormes, 25. (Efe). — Se ha celebrado ayer tarde en Alba de Tormes, el 410 aniversario de la fundación, por Santa Teresa de Jesús, del convento e iglesia de la Anunciación de Nuestra Señora del Carmen, donde murió la Santa y se encuentra su cuerpo incorrupto.

Los actos han sido presididos por el cardenal Vicente Enrique y Tarancón, presidente de la Conferencia Episcopal y de la Junta Nacional del Centenario, acompañado por los obispos de la provincia eclesiástica de Valladolid. Asistieron también los Duques de Alba, miembros de honor de la Junta Local Pre Centenario.

El acto teresiano comenzó junto al sepulcro de la Santa, donde se dirigieron procesionalmente los 80 sacerdotes reunidos en la iglesia de San Juan bajo la presidencia del cardenal Tarancón.

La comitiva partió de la iglesia de la Anunciación en procesión, con la reliquia del brazo de Santa Teresa, hacia la iglesia parroquial de San Pedro, donde se concelebró una misa.

En la homilía el cardenal Enrique y Tarancón destacó la personalidad de Santa Teresa, a la que definió como el prototipo del alma y de la raza española, que supo afrontar con valentía la empresa reformadora, en los tiempos más difíciles. "Nos estamos preparando para el cuarto centenario de la muerte de Santa Teresa —dijo— y quisiéramos que este Centenario sea importante para la Iglesia Católica en España.

Seis corales de Salamanca y Alba de Tormes, con la Banda de Música de la capital, y bajo la dirección de Jesús G. Bernalt, interpretaron el nuevo Himno de Santa Teresa, compuesto para el IV Centenario de su muerte, por Antonio Alamo Salazar, cronista de Alba de Tormes (director de EL DIARIO PALENTINO-EL DIA DE PALENCIA), y Constancio Palomo González, vicario general de Salamanca. El parroco de la villa agradeció la asistencia del cardenal Tarancón y de los Duques de Alba y, en nombre del pueblo albense, les pidió su representación en el IV Centenario y su valiosa ayuda. Con particular cariño fue acogida por Alba de Tormes la visita de los Duques, que fueron saludados por numerosos vecinos.

Preguntados por Efe sobre los proyectos en torno al Centenario, los Duques manifestaron que "la Casa de Alba está gestionando varias exposiciones, como proyecto a corto plazo", para añadir que tenían la firme decisión de colaborar incondicionalmente en los acontecimientos teresianos y necesidades del pueblo albense.

LOS OBISPOS SE PRONUNCIARAN SOBRE EL DIVORCIO CUANDO LO ESTIMEN CONVENIENTE

Alba de Tormes (Salamanca), 25. (Efe). — "Yo, como obispo, pienso que el matrimonio es indisoluble y la doctrina de la Iglesia está clara en este aspecto", ha declarado ayer el cardenal Vicente Enrique y Tarancón. Efe. ha recabado del cardenal Tarancón su opinión sobre el divorcio en el momento actual de la sociedad española.

El arzobispo de Madrid presidió hoy en Alba de Tormes los actos conmemorativos del 410 aniversario de la fundación, por Santa Teresa de Jesús, del convento e iglesia de la Anunciación de Nuestra Señora del Carmen.

Tras negar que la llegada del nuncio de S. S. hubiese influido en la reciente reunión mantenida por la Comisión Permanente del Episcopado Español, el cardenal Tarancón dijo que los obispos españoles se pronunciarán sobre el tema del divorcio "cuando lo estimen conveniente".

Monseñor Enrique y Tarancón negó que Juan Pablo II haya girado hacia la parte conservadora de la Iglesia y matizó que "lo que ocurre, es que la Iglesia insiste sobre una serie de cosas, para mayor seguridad, pero siguiendo las líneas del Concilio Vaticano II y de Pablo VI".

...EL "LARGO CAMINO" DE EUROPA

PUNSET Y BAYON EN BRUSELAS

...d, 25 (Efe). — El minis... Relaciones con las Comun... Europeas, Eduardo Punset ...ido anoche por vía aérea ...stino a Bruselas acompa... de su colega de Industria y ..., Ignacio Bayón, en visi... ...al a la sede del Mercado ...n.

...ñor Punset dijo a Efe en ... que el viaje está encami... coordinar las posturas de ...intos ministerios técnicos ...abajo del propio Ministerio ...aciones con la CEE, y por ... la primera vez que se hace ...a conjuntamente con el ...o de Industria.

...ió más tarde el señor Pun... ...e hay aspectos de relaciones ...onales en sectores como el ...rico o el de la pesca entre ... y la CEE al margen de ...ociaciones del proceso de ...n.

...mos a tratar, agregó, de es... ...mas con los comisarios in... ...os y con el propio pres... de la comisión Gaston ... y hemos ya elaborado el ...rio de negociaciones para ...imer trimestre, calendario ...a negociado también con ...unidades y se va a refren... ...esta visita de manera que ...encia de las negociaciones ...tenga al mismo ritmo.

...e Bruselas, el titulas de las ...nes con la Europa comuni... ...e trasladará a Dinamarca, ...mantener contactos oficiales ...iembros del Gobierno de ...hague.

...lunes los ministros Punset y Bayón, viistarán además de al presidente de la Comisión Europea —órgano ejecutivo comunitario—, el luxemburgués Gaston Thorn, al vicepresidente italiano Lorenzo Natali, responsable de la ampliación de la comunidad, y el comisario encargado de asuntos industriales, Vizconde Etienne D'Avignon.

El día 27, el ministro español de Industria emprenderá viaje de regreso a Madrid, mientras que su colega de relaciones con las Comunidades se trasladará a Copenhague donde tiene previsto reunirse con el primer ministro, Anker Joergensen, y el ministro de Asuntos Exteriores, Kgeld Olesen.

Una delegación que acompaña al ministro Punset a Copenhague celebrará, a su vez, un encuentro de trabajo con otra del Gobierno danés. Esta delegación está integrada por Fernando Gómez Avilés, secretario general adjunto del Ministerio español para la integración en Europa; Antonio Fournier, asesor del ministro y experto en temas pesqueros; Carlos Westendoro, jefe del Gabinete de Punset; y Carlos Diaz, asesor en ceustiones agricolas.

Por otra parte, medios bien informados explicaron que Punset viaja a Bruselas en compañía de Bayón por el deseo del nuevo "mister Europa" español de coordinar estrechamente con los demás Departamentos del Gabinete las cuestiones relativas a la adhesión española a los "diez".

MISA EN EL PANTEON DE LOS REYES POR DON ALFONSO XIII

ASISTIERON EL REY Y SUS PADRES LOS CONDES DE BARCELONA

San Lorenzo de El Escorial, 26. (Efe). — A las doce de ayer se celebró una misa en el panteón de los Reyes del monasterio escurialense en memoria del rey don Alfonso XIII, coincidiendo con su onomástica y también con el primer aniversario del traslado de sus restos mortales a El Escorial.

Han asistido S. M. el Rey don Juan Carlos I, SS. AA. RR. don Juan de Borbón y su esposa doña Mercedes, y las infantas Pilar y Margarita.

A las 11'55 de esta mañana llegó a la lonja del monasterio de El Escorial S. M. el Rey don Juan Carlos I, quien fue recibido por sus altezas reales don Juan de Borbón y doña Mercedes, que momentos antes habían llegado también en automóvil, el administrador del Patrimonio Nacional de El Escorial, Jesús Luque; el prior del monasterio, P. Gonzalo Díaz; el vicepríor P. Agustín Uña, y el procurador del monasterio, P. Gabriel Renquero.

La visita de la familia real, que tenía carácter privado, fue acogida por el público congregado en la lonja con vivas al Rey. Don Juan Carlos entró en el monasterio por la puerta de acceso a la comunidad agustiniana, desde donde se trasladó al panteón de Reyes, en el que el primor del monasterio, P. Gonzalo Díaz, ofició la misa, dentro de un ambiente familiar.

Después, los miembros de la familia Real se interesaron en conocer con detalles la basílica y sus entornos, y efectuaron una detenida visita a la basílica, sacristía y coro, deteniéndose a admirar el cuadro de la Sagrada Familia, de Claudio Coello.

Seguidamente visitaron el coro, donde el organista del monasterio, P. Paulino González, interpretó un breve concierto.

Finalmente, la Comunidad Agustiniana ofreció un vino español a la familia real, que abandonó El Escorial hacia las dos de la tarde, siendo objeto a la salida del monasterio, por parte del numerosísimo público congregado en sus alrededores, de una calurosa despedida.

M.C.D.2022

ANALISIS POLITICO

TORMENTA SOBRE UCD

Entre el jueves y el sábado próximos, cerca de dos mil delegados decidirán en el Palacio de Congresos de Palma de Mallorca el futuro de UCD y, en buena medida, el futuro de la política española.

Pocas veces el Congreso de un partido político ha tenido una expectativa semejante a la de este II Congreso de UCD, que durante las últimas semanas acapara la atención de la política española.

LOS "CRITICOS"

Las informaciones que cualquier lector de periódico ha recibido durante los dos o tres meses últimos son tan numerosas que parece necesario resumir cual es el esquema político del Congreso. El dato principal es la existencia de una fuerte tendencia de oposición a la actual dirección del partido, personalizada en el presidente de UCD y del Gobierno, Adolfo Suárez, pero no sólo en él.

Dicha tendencia se ha organizado al margen de la estructura oficial del partido del Gobierno, en torno principalmente a un manifiesto que han firmado unos 700 afiliados de UCD que ocupan cargos políticos en los últimos días. La tendencia ha contado incluso con una sed física, mediante el alquiler de varias "suites" de un elegante hotel de Madrid.

La oposición de este grupo a la dirección ha conducido a que los medios de información les adjudicasen el calificativo de «críticos" que ya fue utilizado en su día para los socialistas que se oponen a Felipe González y que los propios interesados han terminado por aceptar.

¿Quiénes son los críticos y qué les distingue? Su líder es el exministro de Justicia y presidente del Congreso de Diputados Landelino Lavilla, cuya procedencia ideológica es la demócrata cristiana. Gran parte aunque no todos— de los demócrata cristianos de UCD forman también parte del grupo "crítico" como Fernando Alvarez de Miranda, Oscar Alzaga o Luis Vega Escandón. El grupo liberal de UCD se encuentra practicamente en bloque en el sector "crítico". A su frente, Ignacio Camuñas, Antonio Fontau, Miguel Herrero Rodríguez de Miñón y Eduardo Merigó. Pertenecen también a este tendencia algún socialdemócrata, como Arturo Moya y han firmado asimismo el manifiesto políticos centristas difícilmente clasificables, en lo que se refiere a procedencia ideologica.

Por encima del contenido de ese manifiesto, lo que caracteriza al sector "crítico" es haberse convertido en catalizadores de las derrotas y frustraciones políticas sufridas durante los últimos años por el partido del Gobierno. Las derrotas electorales de Andalucía, Cataluña, País Vasco y Galicia, junto con el agravamiento de los problemas económicos y el terrorismo y la conciencia bastante generalizada de que la política autonómica necesita una urgente y enérgica rectificación de rumbo, son los argumentos que utiliza esta tendencia para afirmar que UCD necesita una seria revisión de su comportamiento, si no quiere perder las próximas elecciones generales y agudizar aún más la crisis nacional.

Esa revisión se traduce en una reforma de las normas de funcionamiento del partido —es decir, de los Estatutos— y en la sustitución del actual equipo directivo, incluso el propio Adolfo Suárez. Los "críticos" consideran que Suárez es el principal responsable de la difícil situación política y del desgaste sufrido por el Gobierno y su partido. Debido a ello y, en cierto modo, el Congreso de Palma se presenta como una nueva moción de censura contra el presidente. Al contrario de la presentada en el Congreso de Diputados en mayo de 1980 por el PSOE esta es una censura "interna", pero los efectos serían similares. Si los "críticos" triunfan en Palma, Suárez tendrá que dejar la presidencia del Gobierno y sería sustituído en La Moncloa por Landelino Lavilla.

Al margen de estos grandes temas, los «críticos» aprovechan circunstancias coyunturales para capitalizar el malestar despertado en parte de UCD por algunas actitudes recientes del partido gubernamental, en particular en lo que se refiere a la regulación del divorcio (algunos estiman que la admisión del divorcio por mutuo acuerdo viola el programa del partido) y la desastrosa y nefasta Ley de Autonomía Universitaria, que compromete muy gravemente al futuro de la Universidad Española.

EL SECTOR "OFICIAL"

Frente a los "críticos", Adolfo Suárez cuenta con apoyos no menos importantes en primer lugar la casi totalidad del Gobierno —Calvo Sotelo, Pérez Llorca, Arias Salgado, Fernández Ordoñez, Rodriguez Sahagún, Martín Villa, Eduardo Punset, García Añoveros, Pío Cabanillas, Rosón, etcétera—. Luego el "aparato" o alta burocracia del partido centrista: el secretario general Calvo Ortega, el secretario de Organización, Manuel Núñez, el de relaciones internacionales, Javier Rupérez.. También dispone de otros cargos políticos influyentes, como el presidente del Senado, Cecilio Valverde, el portavoz centrista en la segunda Cámara, Villodres, el líder de los centristas catalanes, Canellas y numerosos cargos del partido a nivel local, provincial y regional. En cuantos a sectores ideológicos, le apoyan casi todos los "socialdemócratas" y, en principio, los "independientes" (antiguos funcionarios del franquismo) de Rodolfo Martín Villa, si bien el ministro de Administración Territorial ha anunciado que no dará a conocer su postura hasta el mismo Congreso.

Este sector comparte algunos puntos de vista con los "críticos" como por ejemplo la conveniencia de limitar los amplios poderes que ahora tiene el presidente y aumentar en la práctica el grado de democracia interna. No comparte, en cambio, la imputación casi exclusiva de responsabilidad a Suárez por las adversidades del partido. Precisan que muchas de las decisiones que dieron lugar a reveses electorales —como la actitud ante el referéndum andaluz— fueron decisiones unánimes de la comisión ejecutiva de UCD, es decir, "críticos" incluídos. Recuerdan asimismo a estos últimos su responsabilidad al frente de Departamentos ministeriales durante los últimos años, sin que su gestión resultase especialmente brillante en relación con los demás. Por último, acusan a demócratas cristianos y liberales de ser excesivamente conservadores para las necesidades de la sociedad española.

LO QUE ESTA EN JUEGO ES EL PODER

Junto a tales argumentos, se desarrolla básicamente una tenaz lucha por el poder en el seno del partido, que en el caso de UCD significa el control del Gobierno y la dirección política de la nación.

Por encima de otras consideraciones más diplomáticas, la convicción fundamental que alienta a los críticos es que Adolfo Suárez no es el hombre que hoy conviene a UCD y al país y por eso conviene sustituirle por otro más apropiado. En torno a ese deseo de relevo se centra la actividad de los "críticos" en este II Congreso de UCD. Evidentemente de llevarse a cabo ese cambio, demócratas cristianos y liberales efectuarían una política diferente de la que hoy se practica.

¿Hasta qué punto —como los críticos reclaman— son ellos los fieles depositarios de las esencias centristas que Adolfo Suárez y sus seguidores? "Es un problema que está en manos de los compromisarios elegidos para asistir al Congreso centrista y que, en este punto, es secundario.

Me explico: En la España de hoy lo importante es el mantenimiento de la opción política de centro y, al mismo tiempo, que esa opción política gobierne el país con sensatez. UCD es hoy el único partido político que cuenta con hombres y mujeres capaces, dos y suficientes para poder gobernar España con la competencia debida. Es también el único partido que cuenta con suficiente apoyo en la Administración Pública, tanto civil como militar. Otra cosa es que pese a todas estas prendas se equivoquen, como lo han hecho y lo siguen haciendo, pero esta realidad es tan cierta como lo es la inexistencia de una alternativa coherente. Triste es la gracia que tiene este país. Ojalá los socialistas tuviesen una política económica viable y sensata, pero tal y como la han expuesto ante el Parlamento en sucesivas ocasiones, daría lugar a un fuerte aumento de la inflación y el agravamiento de los problemas, empezando por el paro. Ojalá los socialistas tuviesen una política autonómica más coherente que la que practica UCD (para lo cual, por cierto no tendría que esforzarse mucho), pero el panorama que ofrece el PSOE es desolador.

Por encima de disputas internas, UCD tiene la obligación moral —no sólo ante sus seis millones y medio de electores, sino ante toda España— de realizar el esfuerzo preciso para corregir el rumbo político del país hacia metas más despejadas. Es un esfuerzo que ya es patente en el campo económico —aunque todavía no hay resultados y algunas amenazas, como el déficit público, arrojen todavía grandes sombras— pero que es necesario efectuar en materia de autonomías y de terrorismo.

VIVA LA DEMOCRACIA

Presidiendo todas estas cuestiones, España entera se enfrenta a un hecho incontestable: la democratización interna de los partidos políticos. Los grandes partidos nacionales ejercen con todas sus consecuencias esos principios democráticos y se llevan hasta el final, pase lo que pase y si hay oportunidad, por encima de las preferencias del aparato burocrático o de la dirección.

El PSOE lo demostró en su día, el PCE-PSUC ha empezado a demostrarlo con el reciente Congreso de Barcelona y el desarrollo del Congreso centrista, hasta ahora es impecablemente democrático. Es una cota esta de la democracia que empieza a afianzarse y que difícilmente tiene camino de vuelta. En mi opinión y a pesar de todos los graves problemas que tiene nuestra comunidad política, este es un dato repleto de esperanza, a fin de cuentas. La Constitución y la Ley Electoral han depositado el funcionamiento de la democracia en los partidos políticos si estos funcionasen internamente y practican en sí mismos la democracia, quizás no encontremos ante un factor positivo de primer orden para la consolidación del régimen democrático y para la ruptura de la inhibición masiva y el "desencanto" de tantos millones de ciudadanos españoles.

MIGUEL PLATON

G. A. T. 610.
viajes oeste
Telf.: 74-54-54.
PUENTE FIN DE MES: A Lisboa y Fátima, 3.800 pesetas.
BENIDORM: Hotel, pensión completa y transporte (un mes) 18.500 pesetas.
Apartamentos (un mes), 11.000 y 12.000 ptas.
EXCURSIONES: Grupos Semana Santa.
VIAJES a Brasil (Carnavales).
Reservas en: VIAJES OESTE. — C/ Colón, 35. — PALENCIA.

CAUSO IMPACTO EN LOGROÑO

El alcalde desposee de todas sus delegaciones y comisiones a los concejales de la izquierda

Logroño, 26 (Efe). — La decisión del alcalde logroñés, Miguel Angel Marín, de desposeer de todas sus delegaciones y comisiones a los concejales del PSOE, PCE y PTR, para ponerlas en manos de su partido, UCD y AP, está produciendo gran impacto en la opinión ciudadana, según destacan los medios informativos en sus ediciones de ayer,

La nueva y revolucionaria reestructuración de las delegaciones municipales viene justificada, según el propio alcalde, "por las reiteradas manifestaciones de que los concejales socialistas, comunistas y del PTR, están imputando cuanto es negativo a UCD y atribuyendo todos los logros a su valía personal, declinando con esta actitud la responsabilidad compartida".

La Corporación Municipal de Logroño está integrada por 13 concejales de UCD, 12 del PSOE, 3 de AP, 1 de PCE y otro del PTR. Los concejales socialistas han calificado de antidemocrática la reacción de UCD, que afirma se califica por sí sola. Pero aseguran que seguirán asistiendo a las reuniones municipales, dentro de sus compromisos como oposición.

EL ESPIRITU AUTOMOVILISTA.
TALBOT
ESCOJALO EN
HIJOS DE F. MARTIN - Cervera de Pisuerga
AUPASA - Aguilar de Campoo
AUPASA - Palencia

M.C.D.2022

LABORAL

HOY HUBO NUEVOS PAROS EN RENFE

ACUERDO MARCO: UGT SE RATIFICA EN SUS PETICIONES Y USO REBAJA LA BANDA SALARIAL ENTRE EL 11'5 Y EL 14'5

Madrid, 26 (Efe). — Ha comenzado a las ocho el paro de dos horas convocado por el comité intercentros de RENFE en apoyo de sus reivindicaciones frente a la última oferta de la dirección en el convenio colectivo.

Según han informado a Efe miembros del comité de empresa el paro es general y las distintas estaciones van parando donde se encuentran, a excepción de las que se encuentran próximas a destinos que lo hacen al llegar.

La dirección de Renfe ha retrasado la salida de algunos trenes de largo recorrido y regionales que tenían prevista su salida entre las ocho y las diez o las once y las doce de la noche y han quedado suspendidos los trenes Intercity Valencia-Madrid y los de cercanías.

El paro volverá a repetirse esta noche entre las ocho y las diez de la noche.

EL PARO AFECTO A 80.000 VIAJEROS

Madrid, 26 (Efe). — A las 12,00 del mediodía se había normalizado por completo la circulación ferroviaria, según información facilitada por el Gabinete de Prensa de la RENFE.

El porcentaje de participación en la huelga ha sido aproximadamente el mismo que el pasado viernes, que fue calculado oficialmente el mismo que el pasado viernes, que fue calculado en el 80 por ciento, y ha afectado fundamentalmente a los talleres, circulación y estaciones y, en menor grado, a las oficinas.

El número de viajeros afectados ha sido de unos 80.000; pero teniendo en cuenta no sólo aquellos que han sufrido los paros en los trenes o los retrasos en las salidas, también los que han tenido que buscarse su propio medio de transporte para ir al trabajo en las ciudades de Madrid y Barcelona por haber sido suprimidos los trenes de cercanías durante varias horas.

En la mayoría de las estaciones, la circulación quedó normalizada después de las 10,00 y sólo en algunas estaciones de mucho tráfico, como Madrid - Chamartín, Madrid - Atocha, Barcelona - Sants, Barcelona - Sans, Bilbao, Valencia y Sevilla se ha tardado más en conseguir la salida de todas las unidades.

Según la misma fuente, no se ha registrado incidencia alguna en las dos horas que ha durado el paro y en las que se han mantenido asambleas en algunos centros de trabajo.

NICOLAS REDONDO: "DEFENDEREMOS LA CAPACIDAD ADQUISITIVA DE LOS TRABAJADORES"

Madrid, 26 (Efe). — "El comité confederal de la UGT ha dado mandato a la delegación de la Comisión General de Trabajadores para que continúe negociando con la CEOE sobre la base del mantenimiento del poder adquisitivo de los trabajadores tanto a través de la banda salarial como de la cláusula de revisión que corrija cualquier desviación sobre los límites de la inflación prevista", ha manifestado a "Efe" el secretario general de la UGT, Nicolás Redondo.

El órgano máximo de la UGT aprobó, con una sola abstención, la gestión del comité ejecutivo confederal en los últimos cuatro meses, dijo a "Efe" Nicolás Redondo, y ratificó su postura de negociar con la CEOE la revisión del acuerdo marco sobre la banda del 12,5 al 15,5 por 100.

Dijo que no había habido problemas en la reunión, que era un tema muy importante y que se había estudiado la revisión del AMI en profundidad, pero con tranquilidad y acuerdo.

Al preguntarle sobre la posibilidad de no llegar a un acuerdo con la CEOE, Nicolás Redondo afirmó a "Efe" que el comité confederal se lo había planteado y acordó que en ese caso la UGT entrará de lleno en la negociación de los convenios colectivos, mientras que el resto del AMI seguirá con plena vigencia.

Añadió que las negociaciones con la CEOE la UGT las contempla preocupada ya que ve grandes dificultades debido a la postura muy dura de la patronal pero con una gran voluntad de llegar a un acuerdo.

El comité confederal ha estudiado también el tema del movimiento cooperativo y esta tarde tratará el de la formación del consejo económico social.

LA USO ACEPTARIA UNA REVISION DEL AMI ENTRE EL 11,5 y EL 14,5 CON CONDICIONES

Madrid, 26 (Efe). — "La Unión Sindical Obrera estaría dispuesta a rebajar su banda salarial óptima, del 12 al 15,5 por ciento, hasta el tope 11,5 y 14,5 por ciento, en la revisión del acuerdo marco interconfederal, siempre que nos permitan negociar en igualdad de condiciones que UGT y CEOE y se acuerde hacer una conferencia de empleo, según ha acordado el secretariado confederal de la USO", ha manifestado a "Efe" el secretario de Información de esta central, Hilario Franco.

Añadió quen la política de la USO es de moderación de la banda salarial siempre que se de una alternativa al paro y al empleo y que si la CEOE y la UGT no aceptan las condiciones de la USO esta se sentirá liberada del compromiso que asumió al firmar el pasado año el AMI y a primeros de febrero comenzaría a negociar los convenios con su primitiva propuesta entre el 12 y el 15,5 por 100.

Hilario Franco manifestó a Efe que aunque ya ha habido unos contactos iniciales con la CEOE, y esperan reunirse con la patronal en la próxima semana, la fecha de esta negociación no se sabrá hasta después del encuentro de mañana CEOE-UGT.

El secretariado confederal de la USO —continuó diciendo— ha manifestado su contrariedad por el retraso en la revisión del AMI que tendría que estar firmado el 15 de enero y que por razones extrasindicales no lo ha sido.

El secretariado, que ha finalizado esta mañana, también estudió el pasado viernes las elecciones sindicales señalando que impugnaría los resultados oficiales y afirmando que había sobrepasado el diez por ciento de representación.

También estudió los cursillos de formación permanente de los delegados USO y otros temas internos.

EL COMITE DE MICHELIN DE VITORIA VALORA NEGATIVAMENTE LA OFERTA EMPRESARIAL

Vitoria, 26 (Efe). — El comité de "Michelin" de Vitoria ha valorado, de forma oficiosa, negativamente la propuesta hecha por la parte empresarial de la mesa negociadora en la primera reunion "importante" que ambas partes celebraron la pasada semana.

El comité de empresa ha calificado de "ridícula" la oferta empresarial ya que "además de no respetar el mantenimiento del coste de la vida, no responde a ninguna de las cuestiones planteadas en los temas de salario y jornada.

La empresa ofreció 42,6 horas semanales, lo que supone que el turno de mañana trabaja los sabados hasta las 2 de la tarde, tal y como lo venían haciendo en la actualidad; y una subida proporcional del 11 por ciento, o del 11,5 por ciento en el caso de que los seis días suplementarios de vacaciones se disfruten juntos.

Asimismo, y en esta primera oferta, la empresa reconoce la sección sindical dentro de la factoría y el funcionamiento del comité, aunque en ambos casos se atiene en lo previsto en el Estatuto de los Trabajadores.

Por último, ha sabido "Efe", el comité de empresa espera el desarrollo que tome la negociación durante las reuniones que se celebrarán el martes y jueves de esta semana para realizar propuestas concretas a la asamblea.

MANIFESTACION EN ORTUELLA CONTRA EL PARO

Ortuella (Vizcaya), 26 (Efe).— Cerca de un centenar de personas se han manifestado a primeras horas de ayer tarde por la carretera general Bilbao-Santander, en el municipio vizcaino de Ortuella para protestar con el paro.

La manifestación salió del Ayuntamiento, donde 40 personas permanecieron encerradas toda la noche para protestar por el mismo motivo.

Los encerrados tuvieron que acceder a la Casa Consistorial, en la noche del sábado, por una escalera, ya que el local se encontraba cerrado, ya que la Corporación Municipal había decidido en un pleno no dejar el Ayuntamiento para este tipo de actos.

Los encerrados hicieron público un comunicado en el que criticaban la actitud de la Corporación. Por su parte, el alcalde de Ortuella y cuatro corporativos han dicho a "Efe" que están "disgustados" por la actitud de los encerrados, que calificaron de "antidemocrática".

Los manifestantes cortaron el tráfico en la carretera general durante una media hora y posteriormente se disolvieron sin mas incidentes

MIRANDA DE EBRO

Dos concejales socialistas retiran el crucifijo y la imagen de San José del despacho del jefe de la Guardia Urbana

Miranda de Ebro (Burgos), 26 (Efe). — Los concejales socialistas del Ayuntamiento de Miranda señores Villarejo y Lozano procedían ayer a la retirada y cambio a otra dependencia de la misma sección de un crucifijo, una imagen de San José y unas fotografías de las paredes del despacho cuartel de la Policía Municipal mirandesa.

Esta decisión había dado lugar a diferentes noticias publicadas y comentadas en los medios informativos mirandeses, en las que se señalaba que el jefe local de la guardia municipal, señor Tojal, no estaba conforme con la decisión, e indicaba que su opinión era compartida por muchos de los 41 guardias que integran su plantilla, por considerar que rompían una larga tradición y porque no se puede ignorar que San José es el patrón del cuerpo.

Esta discrepancia entre el señor Villarejo, concejal presidente de la comisión de policía municipal, y el sargento jefe del cuerpo señor Tojal, ha producido estados de opinión encontrados en la localidad, así como numerosas insuras.

El concejal señor Villarejo, en una nota, ha puntualizado que sólo retira las imágenes de un despacho frente al público, y los comités local y provincial del PSOE se han solidarizado con su actitud.

También hay que señalar que en las fachadas de los almacenes de vino del señor Villarejo ha aparecido esta mañana, pintada con grandes caracteres, un triple "A" con tres grandes crucifijos.

La Asamblea Diocesana de Barcelona ¡propugna la legalización civil del divorcio!

SORPRENDENTES ACUERDOS SOBRE ANTICONCEPTIVOS Y ABORTO

Barcelona, 26 (Efe). — La legalización civil del divorcio y que la Iglesia modifique sus posiciones sobre las medidas del control de la natalidad, fueron dos proposiciones aprobadas ayer por la asamblea de la diócesis de Barcelona.

La familia fue el tema central debatido por los 385 delegados en sesiones que dieron comienzo a las 10 de la mañana y se prolongaron hasta la noche, en presencia del arzobispo de Barcelona, cardenal Narcis Jubany.

En cuanto al divorcio, se pidió que en la ley se promueva positivamente la estabilidad del vínculo conyugal, como un bien social y la sarvaguardia de los más débiles. Por lo que se refiere al uso de anticonceptivos, en la proposición aprobada, se señala que el magisterio de la Iglesia debe modificar sus posiciones sobre los medios de control de natalidad, respetando y fomentando la libertad responsable de los esposos.

En cuanto al aborto, la asamblea diocesana no se pronunció sobre ninguna medida concreta limitándose a señalar que "la Iglesia debe velar por las causas que provocan el aborto y por la valoración positiva de la vida humana antes del nacimiento".

M.C.D.2022

FRANCIA

MITTERRAND, CANDIDATO SOCIALISTA A LA PRESIDENCIA

PARIS. — François Miterrand (derecha), saluda a los congresistas del Partido Socialista Francés, que le han elegido candidato oficial del partido para las próximas elecciones presidenciales. En la foto, a la izquierda, Lionel Jospin que reemplaza a Miterrand como primer secretario del partido.

(Telefoto EFE-UPI)

París, 26. (Efe). — Francois Maurice Mitterrand, nacido en Vjarnac (suroeste de Francia), el 26 de octubre de 1916, es el candidato socialista a la Presidencia de la República.

Es la tercera vez que presenta su candidatura en una elección presidencial. En 1965, frente al General De Gaulle, y en 1974, frente a Valery Giscard d'Estaing, fue derrotado.

Hombre tenaz, que parece confiar en aquello de que «a la tercera va la vencida», se dispone a entrar en liza de cara a los escrutinios del 26 de abril y el 10 de mayo próximos.

Primer secretario del Partido Socialista desde el 16 de junio de 1971, Mitterrand acaba de cesar por imperativos de su candidatura, en tal puesto, donde le reemplaza Lionel Jospin.

Mitterrand fue uno de los fundadores y principal promotor del Partido Socialista francés en su versión actual, que data de 1971, cuando se produjo la fusión entre el viejo partido socialista SFIO (Sección Francesa de la Internacional Obrera) y la «Convención de las Instituciones Republicanas» que Mitterrand presidía.

Surgió entonces un partido socialista renovado, que rejuveneció sus cuadros y se orientó más a la izquierda, reivindicando ciertos principios de la ideología marxista.

A partir de 1946, año en que fue elegido diputado por el Departamento de La Nievre, Francois Mitterrand, obtuvo actas de diputado o de senador en casi todas las legislaturas, coincidiendo estos mandatos con los municipales en Chateau - Chinon, Ayuntamiento del que es alcalde desde hace muchos años.

Su brillante carrera política le llevó pronto a las tareas de Gobierno. Fue, sucesivamente, a partir de octubre de 1947, ministro de Excombatientes y Víctimas de la Guerra, secretario de Estado, Encargado de la Información, ministro de Francia de Ultramar, ministro de Estado, ministro delegado en el Consejo de Europa, ministro del Interior, y «Guardián de los Sellos», que es la denominación francesa de ministro de Justicia.

Hay que hacer constar que algunos de los mencionados cargos ministeriales los desempeñó en dos o tres de los Gobiernos que se sucedían, a veces con carácter efímero, en los tiempos de la Cuarta República.

Contrariamente lo que suele ser habitual en la vida pública francesa, la trayectoria política de Francois Mitterrand no siguió la marcha de las agujas del reloj, sino que fue de derecha a izquierda.

En su juventud, activo dirigente del «Servicio Nacional de los Estudiantes», creado por el Gobierno de Vichy, recibió la «Francisca» (símbolo del mariscal Petain), apadrinado por el escritor, Chateau - Chinon, Ayuntamiento Gobierno francés en Málaga, Simón Arbellot.

En los primeros años después de la Guerra, Mitterrand presidió el Partido denominado «Unión Democrática y Socialista de la Resistencia», y más tarde fue elegido presidente de la «Federación de Izquierda Demócrata y Socialista», con la que acentuaba su orientación.

EJECUCIONES EN LA REPUBLICA CENTRO-AFRICANA

Bangui (República Centroafricana), 26. (Efe). — Han sido ejecutados al amanecer del sábado en Bangui seis correligionarios del ex-emperador Jean Bedel Bokassa.

Los seis hombres, ex militares y destacados políticos, fueron condenados a muerte en febrero de 1980 por el tribunal de lo Criminal de la República Centroafricana por diversas acusaciones, entre las que figuran la matanza de unos 200 escolares.

Bokassa fue derrocado en septiembre de 1979 por un golpe de estado inspirado en círculos franceses. Desde entonces ha permanecido exiliado en Costa de Marfil.

LOS EX-REHENES VIAJARON A EE. UU.

POR FIN, EN CASA

CIENTOS DE MILES DE PERSONAS LES TRIBUTARON UNA BIENVENIDA DE HEROES

Nueva York, 26 (Efe). — "Por fin en casa. Bienvenido". Así se leía en una gigantesca pancarta en el aeropuerto de Stewart, cercano a Nueva York, cuando el avión que trasladaba a los cincuenta y dos ex cautivos norteamericanos aterrizó ayer en Estados Unidos.

La frase simbolizaba la emocionante y solidaria bienvenida de héroes que este país está tributando a los ex-cautivos durante 444 días en Irán.

La ceremonia de llegada de los ex-rehenes a suelo americano fue televisada en directo a todo el país por varias cadenas de televisión, que ofrecieron imágenes lejanas del avión tocando tierra y el traslado de sus viajeros a la terminal.

Las cámaras estaban situadas a varios cientos de metros y no pudieron ofrecer otros detalles de la llegada, que tenía un carácter privado, íntimo y familiar, y de la que se había excluido a los medios informativos.

MULTITUDINARIO RECIBIMIENTO

Cientos de miles de personas —pese al carácter privado de la llegada— habían acudido a las cercanías del aeropuerto de Stewart, portando pancartas, banderas norteamericanas y lazos amarillos simbolizando la bienvenida a sus compatriotas excautivos del Gobierno iraní durante 14 meses.

Los ex-rehenes fueron recibidos en la terminal del aeropuerto por sus familiares más allegados. En seguida se trasladaron al hotel existente en la academia militar de West Point.

Durante el recorrido en autobúses a West Point, los ex-rehenes fueron saludados por una caravana permanente de automóviles, que hacían sonar sus bocinas, y por miles de personas situadas a lo largo de los 30 kilómetros de ruta.

A su llegada a las instalaciones de West Point, de nuevo varias cadenas de TV interrumpieron sus programas para ofrecer imágenes de los autobúses que transportaban a los ex-rehenes a su reencuentro familiar "en casa".

Los cincuenta y dos ex-cautivos permanecerán en el hotel de West Point, ocupado exclusivamente por ellos y sus familiares más allegados —unas 200 personas— hasta el próximo martes. En esa fecha viajarán a Washington para una ceremonia oficial en la Casa Blanca, a cargo del presidente norteamericano.

El presidente Reagan estuvo ayer una hora con los familiares de los ex rehenes en la Casa Blanca, horas antes de que viajarán a Stewart a recibirlos.

Reagan dijo que le gustaría acudir a esa primera reunión, pero que entendía que fuera privada y familiar. "Esas horas les pertenecen a ustedes, son suyas y tienen todo el derecho a disfrutarlas en intimidad familiar", les dijo Ronald Reagan, en una ceremonia emotiva, donde dio "gracias a Dios" por la liberación de los cautivos, y donde muchos pañuelos secaron las lágrimas de los asistentes.

El avión en el que los ex-rehenes han vuelto a su patria —bautizado para el trayecto con el nombre de "Liberty One" —Libertad Uno"— tocó suelo americano a las 2,54 horas de la tarde (hora española). Finalizada así la odisea de los cautivos que permanecieron 444 días secuestrados en Irán, en manos de los militares islámicos partidarios del Ayatola Jomeini.

EXCELENTE ESTADO DE SALUD

Los ex rehenes llegan a Estados Unidos en excelentes condiciones de salud, según los portavoces oficiales, y apenas los cuantos, los de mayor edad, tienen aún algún tipo de depresión como consecuencia de su cautiverio.

Los ex-rehenes han sido sometidos a un proceso de rehabilitación durante sus cinco días que han pasado en la base norteamericana de Wiesbaden, en Alemania Federal, primera etapa del viaje a casa, desde que recobraron su libertad el pasado día.

POSIBLE LIBERTAD PARA ISABEL PERON

Buenos Aires, 26. (Efe). — La ex-presidenta de Argentina, María Estela Martínez de Perón, puede quedar en libertad en breve plazo, en virtud de la figura de "libertad privilegiada" consagrada por el nuevo código de procedimientos en lo penal, dice "La Razón", de Buenos Aires.

El periódico añade que, salvados los trámites de rigor, la ex-presidenta puede ser liberada y "dársele por cumplida la condena con el tiempo de detención".

SE REANUDARAN EL JUEVES

INTERRUMPIDAS LAS NEGOCIACIONES HISPANO-MARROQUIES

Rabat, 26 (Efe).—A las 17,30 GMT el secretario de Estado español para Asuntos Exteriores, Carlos Robles Piquer, ha mantenido las últimas conversaciones con su colega marroquí, Abd al Huaq Tazi, antes del regreso a Madrid de la delegación española.

Los dos secretarios de Estado han manifestado que las negociaciones se han interrumpido hasta el próximo jueves, fundamentalmente por diferencias económicas y para que las delegaciones respectivas puedan efectuar las consultas pertinentes.

Robles Piquer ha dicho que, a pesar de la interrupción de las conversaciones, las cosas han mejorado y se han aproximado más los respectivos puntos de vista.

También ha declarado que las cifras que se barajan son importantes porque afectan al esfuerzo de pesca —número de barcos y tonelaje— y que también hay que considerar el interés de Marruecos en proteger la fa marina de sus costas.

Aunque el motivo principal la reunión ha sido el de la pesca, las conversaciones han tratado también sobre otros puntos, como el de la balanza mercial —en la que Marruecos aparece como deficitario frente a España—, transporte marítimo, consecuencias para Marruecos derivadas del futuro ingreso de España en la CEE y Cooperación Técnica entre los dos países.

La conversación final mantenida por ambos funcionarios, en presencia de los embajadores de ambos países, Alfonso de la Serna y Maati Jorio, ha durado más de una hora y ha tenido lugar en el Ministerio marroquí de Asuntos Exteriores.

A las 19,30 GMT ha despegado del aropuerto de Rabat, con destino a Madrid el avión en el que viaja de regreso la delegación española que ha sido despedida por el secretario de Estado marroquí para Asuntos Exteriores.

VENTA DE PISOS Y LOCALES

MODICA ENTRADA Y DESDE 15.500 PESETAS MES

Viviendas de Protección Oficial. Expediente 34-10009-80

Emplazamiento: Polígono "Pan y Guindas", Parcela 4-V-A. 3 y 4 dormitorios.

Póliza de Seguros Cía. Crédito y Caución núm. 66059.

Información y venta: PIRON, S. A. CONSTRUCTORA

Avda. Manuel Rivera, n.º 1. Tfnos.: 728500-728504. PALENCIA

M.C.D.2022

LA VIUDA DE MAO, CONDENADA A MUERTE

LA APLICACION DE LA SENTENCIA, APLAZADA DOS AÑOS

26. (Efe). — La viuda de Mao, Jiang Qing, ha sido condenada a la pena capital por "tribunal especial" que juzgó la "pandillas contrarrevolucionarias de Jiang Qing y Lin Biao". La sentencia queda en suspenso durante dos años, al término de los cuales los jueces pueden conmutar la pena, si hubo arrepentimiento, por la de cadena perpetua.

También fue condenado a muerte con dos años de suspensión, el ex-primer ministro Zhang Chunqiao.

Wang Hongwen y Yao Wenyuan acompañantes, con Jiang Qing y Zhang Chunqiao, de la "Banda de los Cuatro"-- fueron condenados respectivamente, a cadena perpetua y a 20 años de cárcel. Chen Boda, ideólogo marxista, secretario particular de Mao y jefe del grupo del Comité central para la revolución cultural, ha sido condenado a 18 años de cárcel.

Los cinco militares juzgados en este proceso recibieron las siguientes sentencias:

Wang Yongsheng, ex-jefe de Estado Mayor del Ejército (antes de 1971), 18 años de prisión.

Li Desheng, ex-jefe de las fuerzas aéreas, 17 años de cárcel.

Li Zhepeng, ex-comisario político de las fuerzas navales, 17 años de prisión.

Xu Shiyou, ex-ministro de interior del ejército, 16 años de prisión.

Tengjiao, ex-comisario político de las fuerzas aéreas de tierra, 18 años de prisión.

MALTRATADA

26. (Efe) — La policía maltrató a la Vda. de Mao, Jiang Qing, cuando ésta protestó por la condena de muerte que le impuso ayer un tribunal especial en Pekín.

Apenas escuchó Jiang Qing la sentencia "condenada a muerte", gritó algunas palabras dirigiéndose hacia el tribunal, según pudo verse en las imágenes, bastante censuradas que ofreció la TV china.

Se observó que, inmediatamente, los policías le colocaron unas esposas y, poco después, era sacada de la sala a empujones y golpes, casi a rastras.

La policía colocó también esposas a otro condenado a muerte, Zhang Cunqiao, ex-vice primer ministro, pero la TV no dejó ver si ése mostró resistencia.

Según decidió el tribunal, la aplicación de la sentencia se aplaza durante dos años, para dar tiempo al arrepentimiento, en cuyo caso se reduciría a "cadena perpetua".

Los otros ocho sentenciados, uno de ellos a cadena perpetua, otro a 20 años, y el resto a 18, 17 ó 16 años, salieron de la sala en mayor orden.

El tribunal precisó que los años de cárcel comenzarán a contar a partir de ayer, pero serán descontados los transcurridos ya en presidio, día por día.

Los cinco militares y el ex-secretario particular de Mao, Chen Boda, condenados a penas entre 18 y 16 años de cárcel, tienen ya cumplidos 9 años puesto que estaban encerrados desde 1971.

Yao Wenyuan, del Comité Cenral para propaganda, el único de la "Banda de los Cuatro" que se libró de pena de muerte o cadena perpetua, ha cumplido ya más de cuatro años, pues fue arrestado en 1976.

LOS TOROS EN AMERICA

Orejas a DAMASO GONZALEZ y RUIZ MIGUEL

"PEPEA", ESPLA, ESPARTACO, TERUEL Y MANZANARES, OVACIONADOS

OVACIONES A TERUEL Y MANZANARES

26. (Efe). — Plaza de feria. Tarde soleada. Lleno. Toros de Abrahám Domínguez, mansos, salvo el tercero.

Teruel, una vuelta, y ovación.

María Manzanares, ovación en sus dos.

Antonio Castro, una oreja, dos orejas.

VUELTAS A ESPLA Y ESPARTACO

(Colombia), 26. (Efe). — Tercera corrida de abono. Toros del Socorro, mansos de solemnidad.

Cáceres, silencio, y palmas.

Francisco Esplá, ovación en sus dos desde el tercio, y una vuelta.

Antonio Ruiz "Espartaco", silencio, y una vuelta.

TRES OREJAS A DAMASO GONZALEZ

(Colombia), 26. (Efe). — Cuarta soleada. Lleno. Toros de Gutiérrez, que dieron juego.

Damaso González, una oreja, dos orejas.

Pepe Moya "El Niño de la Capea", una vuelta en sus dos.

Curro Calvo "El Calí", dos orejas y ovación.

UNA OREJA A RUIZ MIGUEL

(Venezuela), 26. (Efe). — Lleno. Toros de Laguna que cumplieron, en general.

Ruiz Miguel, palmas, una oreja.

José Nelo "Morenito de Maracay", palmas, y dos orejas y rabo.

Edgar Díaz "El Victoriano", palmas, y tres avisos, con devolución del toro a los corrales.

UNA GRAN CORRIDA (9 OREJAS) EN LA MEXICO

México, 26. (Efe). — Tercera corrida de la temporada en la plaza "México". Lleno. Toros de Sanmartín, buenos.

Manolo Martínez, dos orejas, y pitos.

Antonio Lomelín, una oreja, y dos orejas.

Jorge Gutiérrez, dos orejas, y dos orejas y rabo simbólicos, ya que el toro fue indultado.

ALTERNATIVA DE BENJAMIN MAGALLANES

Tuxtla Gutiérrez (México), 26. (Efe). — Lleno. Toros de Santiago, bravos y con buen estilo.

Mariano Ramos, ovación, y dos orejas.

Marcos Ortega, una oreja, y dos orejas y rabo.

Benjamín Magallanes, que tomaba la alternativa, una oreja en sus dos.

DOS OREJAS A MANOLO ARRUZA

Ultima corrida de feria. Casi lleno. Toros de San Marcos, que dieron juego desigual.

Manolo Arruza, vuelta, y dos orejas.

César Pastor, ovación en sus dos.

Gerardo Montejano, palmas, y ovación.

18 AÑOS Y... CONDICIONES UNICAS

200.000 Pts. de entrada
y 18 años a un interes mínimo,

• PISOS •
en la nueva ciudad
PARQUE CASTILLO DE MAGAZ
que le ofrece todo aquello
que la gran ciudad le niega.

visite la urbanización ya realizada y PISO PILOTO

Parque Castillo de Magaz

"la ciudad en el campo, para un nuevo estilo de vida"

Información y venta:
CASTILLO DE MAGAZ, S. A.
Mayor, 11 - 3º - Telf. 741643 - PALENCIA

Corte por aquí

Ruego me envien amplia información a la siguiente dirección:
D. _____
Domicilio _____
Ciudad _____

M.C.D.2022

Alquileres

ALQUILO naves individuales, con agua, luz, oficinas, en Polígono Industrial Nuestra Señora de los Angeles. Razón, teléfono 720676.
ALQUILO locales comerciales en distintos sitios capital. Teléfono 720892.
ALQUILO piso en Mayor, 132 y vendo local y cocheras en calle Valverde. Razón, Imprenta El Pilar.
NECESITO piso en alquiler, sin muebles, año y medio aproximadamente. Tlfno. 728731.
SE NECESITAN 2 pisos en alquiler de 3 y 4 dormitorios respectivamente, servicios centrales o servicentrales. Tlfno. 741062.
SE ALQUILA piso amueblado Informarse, Tlfno. 724570.
ALQUILO piso céntrico, todo exterior soleado. 722357.
SE ALQUILA casa en extrarradio. Tlfno. 741175.
SE ALQUILA piso amueblado. Marqués de Albaida, 8.
SE ALQUILAN plazas de garaje. Razón, Muebles Tejo. Avenida Casado Alisal, 19. Teléfono 740999.
ALQUILO local 100 m2, calle Federico Mayo, 23. Tlf. 721441.
NECESITO piso alquilado amueblado. Calefacción, céntrico. Teléfono (942) 541200, horas oficina.

Automóviles

PIRELLI. Correas ventilador. Angel Fuentes Guerra S. A.
PIRELLI. Correa industrial. Angel Fuentes Guerra S. A.
PIRELLI. Correas cosechadoras. Angel Fuentes S. A.
PIRELLI. Neumáticos turismo. Angel Fuentes S. A.
PIRELLI. Neumáticos agrícolas. Angel Fuentes S. A.
PIRELLI. Neumáticos Camión. Angel Fuentes S. A.
DISTRIBUIDOR «Pirelli». Angel Fuentes Guerra S. A.
PARTICULAR vende Dodge-Dar Seat 1.430 Diesel; baratos, garantía mecánica, facilidades de pago. Tlfno. 749834.
AUTOMOVILES 200 compra y venta, disponemos de pequeños vehículos a gasolina y grandes a gas-oil; se garantizan y se financian hasta 24 meses. Felipe II, núm. 10. Teléfono 721076.
AUTOMOVILES Andérez dispone de gran variedad de modelos totalmente revisados y garantizados. Visítenos sin compromiso en Queipo de Llano 3. Teléfono 741560. Detrás de SIMAGO.
SANSE. Automóviles seminuevos. Todas las marcas. Amplias facilidades. Tomamos su coche a cambio. Consúltenos. Somos profesionales. María Molina, 2. Teléfonos 720189 y 725541.
VENDO mini 850, impecable, 50.000 kilómetros. Tlfno. 745970, horas oficina.
VENDO Seat 127, 600-D, 850, R-5, R-12, R-4-LF, Dyanne-6, Peugeot 504, Diesel familiar y otros. Admito cambios. Alonso. Teléfono 842213. Frechilla.
VENDO 131, 128, 127, 850, 600, Mini Ford. Tlfno. 727065.
DE PARTICULAR a particular, vendo R-6. Tlfno. 744930.

VENDO autocar 40 plazas, como nuevo, muchas extras, puerta neumática, lunas verdes, calefacción de gas-oil, etcétera. Facilidades de pago. VIVAPA, S. A. Tlfnos. 335633-339233. Valladolid.

Compras

COMPRO palomina y palomas. El Cano. Villacidaler (Palencia).

Enseñanzas

GRUPO Matemáticas primero B. U. P. Tlfnos. 725230.

Fincas

SE VENDEN en Benidorm apartamentos y pisos de 1 a 3 millones amueblados. Tlfno. 723634. Palencia.
OCASION. Se vende finca en carretera Carrión, limita a carretera. Precio barato. Teléfonos 744503-743017.
ATENCION. Construir su chalet cuesta 1,500.000, zona norte Palencia. Tlfno. 722337. Noches.

PISOS AMPLIOS
Terminación 1.ª calidad
CALLE MONJAS, esquina a calle Pastores.
(Junto iglesia San Pablo)
- Próxima entrega.
- Parquet, plaza garaje.
- Baño y aseo. Servicios centrales.
- 3-4-5 dormitorios.
- 18 AÑOS HIPOTECA.

Promueve:
T R Y C S A
VENTA DIRECTA en el mismo edificio, hasta las 8 tarde.
Sábados hasta la 1.
Grupo 1.º. Expediente 15/78. Crédito y Caución Pol. 61385.

IBERTEJA. Vende en Patio Castaño piso 4 dormitorios, salón, 2 baños, comedor, 2 terrazas, galería servicentrales, ascensor y garaje. Menéndez Pelayo, 10, primero.
IBERTEJA. Vende piso en Menéndez Pelayo, 4 dormitorios, salón-comedor, cocina, despensa, 2 baños completos, servicentrales, ascensor, garaje y trastero. Menéndez Pelayo, 10, primero.
IBERTEJA vende piso en calle Mayor, 4 dormitorios salón, comedor, cocina, baño y aseo, servicentrales. Todo parquet. Menéndez Pelayo, 10, primero.
IBERTEJA vende piso en Juan de Balmaseda. 4 dormitorios, salón, cocina amueblada, baño y terraza, servicentrales. Facilidades. Menéndez Pelayo, 10, primero.
IBERTEJA. Vende piso en Casado del Alisal, 3 dormitorios, salón, cocina, 2 baños, servicentrales, ascensor, todo parquet. 4.100.000. Grandes facilidades. Menéndez Pelayo, 10, primero.
IBERTEJA. Vende piso en cooperativa Polígono Residencial; llave en mano, tres dormitorios, salón-comedor, cocina con tendedero, dos baños, servicentrales, ascensor, garaje doble, mejoras. Precio interesante con grandes facilidades. Menéndez Pelayo, 10, primero.
IBERTEJA. Vende piso en calle Manflorido, 4 habitaciones, salón-comedor, cocina totalmente amueblada, baño, aseo, 2 terrazas, a galería, calefacción individual gas-oil, precio interesante. Menéndez Pelayo, 10, primero.

LOCAL COMERCIAL
Centro ciudad
400 m2
SE VENDE
Propio para Banco, Caja de Ahorros o gran establecimiento
Teléfono 749223

VISITE PISO PILOTO
Comprobará la calidad de terminación de los céntricos pisos y apartamentos en Valentín Calderón, 24
- APARTAMENTOS desde 2.000.000
- COCHERAS con amplias calles y puerta automática, 400.000
- GRANDES facilidades y préstamo hipotecario concedido

Trato directo oficina de obra Tlf. 745347

VENDO extraordinarios pisos de protección oficial, sin gastos, hipoteca 18 años al 11 por ciento, locales a dos calles. Verlos terminados en obra. Calle Doctor Cajeja, junto Cine Avenida. Tlfno. 741275.

PISOS GRANDES CENTRICOS
Primera calidad
725050-723269

VENDO o arriendo 150 metros de local en Avenida Cardenal Cisneros, núm. 35 y 37. Teléfono 983-253856.
SE VENDEN 6.000 metros cuadrados de terreno urbano en Astudillo, situación inmejorable, con servicios de agua y electricidad. Informes, Emilio Sendino Ercilla. Tlfno. 810286.

VENDO plaza de garaje, próximo a Plaza España, puerta automática. Tlfnos. 721840-728941.

VENDO piso. Calle Mayor. Nueva construcción. Facilidades. Tlfno. 740202.

VENDO apartamento zona céntrica para estudio, consulta, oficina, despacho, etc. Tlf. 742399.

MAGNIFICOS PISOS
grandes facilidades, servicios centrales, garaje, puertas de madera, escayola, mármol, parquet. Informes, calle Santiago, 22, segundo

API
Asesores de la Propiedad Inmobiliaria
Pisos **SIN GASTOS**
Pisos **SEMINUEVOS**
Pisos **ESTRENAR**
Pisos **CONSTRUCCION**
Bajos **RENTA**
Bajos **TRASPASO**
Bajos **VENTA**
PARCELAS BARATAS
VENTA de nueva construcción de apartamentos bien situados (ELIJA)
INFORMAMOS en:
C/. Martín Calleja, número 9
Tlfs. 747167 - 747168

EN VENTA DE BAÑOS
Vendemos local de 337 m2 diáfanos con fachada de 18,30 m. a C/. Frontera de Haro, 9 y 11 y 26,60 m a C/. Federico Mayo, 6, próximo al Ayuntamiento, con muelle para carga y descarga. Muchas facilidades; apto para cualquier tipo de negocio. Informes en el propio edificio o en sus Promotores-Propietarios Cid Paredes, S. A. Avenida Modesto Lafuente, 13. Teléfonos 727949 y 727999. Palencia

PASARELA vende solar 300 metros cuadrados. Calle Trafalgar.
PASARELA. Piso estrenar. Paseo Otero, 4 dormitorios, cocina, 2 baños, servicentrales, garaje, trastero. Menéndez Pelayo, 4.
PASARELA, vendemos piso «Eras del Bosque», 3 dormitorios, salón, cocina, baño.
PASARELA. Piso estrenar. Valentín Calderón, 4 dormitorios, salón, 2 baños, cocina, garaje, trastero. Menéndez Pelayo, 4.
PASARELA vende Polígono Pan y Guindas, pisos 3 y 4 dormitorios, salón, cocina, maño, garaje.
PASARELA. Piso estrenar, Paseo Los Frailes. Salón, 3 dormitorios, baño, cocina, garaje. Menéndez Pelayo, 4.
VENDEMOS plazas garajes y local comercial en Obispo Manuel González, 5, llamar Tlf. 723323.
VENDO piso en Pintor Oliva. Tlfno. 726985.
VENDO piso, servicentrales y cochera. Tlfno. 725338.
SE VENDE piso. Calle Teniente Velasco, núm. 13, segundo, derecha. 90 m. Razón, en el mismo.
VENDO piso en Magaz, precio convenir. Avenida José Antonio, s-n., primero E. José Cueli Cortés. Magaz.
SE VENDE tierra y majuelo en Villaumbrales. Pilar Polo. Teléfono 722678.

VENDO piso nuevo céntrico, cuatro habitaciones, dos baños, cocina, salón, plaza de garaje. Facilidades. Informes, FINCAS MARCOS. Manuel Rivera, 1.

Ganados y aves

SE VENDEN 70 ovejas. A tratar, con Tomás Arreal. Amusco (Palencia).
SE VENDEN seis cerdos destete. Estanco de Villaumbrales.
VENDO novilla abocada y máquina sembradora. Alberto Calvo. Villadiezma.
VENDO cerdos destete. Isidoro Matía. Becerril de Campos.
VENDO 20 ovejas emparejadas. Emilio Gutiérrez. Calahorra Boedo.
VENDO 40 ovejas emparejadas. Gregorio Hoyos. Pastoras, 58. Paredes de Nava.
VENDO vaca recién parida. Luis Antolínez. Calzada.
SE VENDE yegua de dos años en Santoyo. Pablo Merino.
VENDO 50 ovejas. Cevico Navero. Miguel Hortelano.

Hospedajes

SE ADMITEN chicos para compartir piso. Avenida Valladolid, 7, tercero, izda.
ALQUILO camas. Tlf. 726675.
SE ADMITEN pupilos. Avenida Victorio Macho, 4, segundo B.
CASA particular admite chicos pensión. Martín Calleja, 15, quinto, izquierda.
ADMITO huéspedes. Tlf. 746520.

Maquinaria y Reparaciones

VENDO máquina de 17 botas «Urbon». Pedro Mínguez. Valleunquera (Burgos).
NEUMATICOS, correas de ventilador, correas trapezoidales. Navamuel. Casado de Alisal, 13-20. Teléfono 742537.
VENDO sembradoras combinadas remolques basculantes, abonadoras y demás maquinaria. Alonso. Tlfno. 842213. Frechilla.
POR comprar otra más grande, se vende sembradora combinada de 15 rejas, precio interesante. Hermanos Fuentes. Castrillo Villavega.

Trabajo

40.000 MENSUALES. Ofrecemos veinticinco trabajos caseros. Escribanos. Apartado 1.339. Vigo.
TALLERES Alvarez. Servicio Oficial Avia, precisa mecánico motores gas-oil; interesados, presentarse en Polígono Industrial, P-3 (Palencia). Ref. núm. 2.185.
FONTANERO, servicio rápido, Palencia y provincia. Teléfonos 745363-741075.
SE NECESITA chica fija, matrimonio con un niño. 749326-746468.
SE NECESITA chica. Teléfono 740558.
SE NECESITA chica fija con informes. Mayor, 172, cuarto, izquierda.

EQUIPO de albañiles con gremios estudia cualquier obra para presupuestar, sin competencia en acabados y presupuesto. Tlfs. 740239-742245.

SE NECESITA chica. Tlf. 743005.
SE NECESITA asistenta. Teléfono 720522.
SE NECESITA chica fija o asistenta. Comandante Velloso, 3, escalera A, cuarto.
SE OFRECE pastor. Tratar, Antonio Ramos. Monte El Raso. Fuentes de Valdepero, a partir cinco de la tarde.
SEÑOR solo necesita sirvienta mayor. Informes, mañanas. Paseo de los Frailes, 9 segundo D.
SE OFRECEN delineantes para proyectos de construcción e industrial. Interesados, llamar teléfonos 721133 ó 740352.
NECESITO asistencia de 9 a 6, con informes. Plaza San Lázaro, 1, sexto, derecha, a partir seis tarde.
FONTANERO electricista; instalaciones, reparaciones, calentadores, servicio rápido. Teléfono 720348.
SE REPARAN tejados. Llamar, Tlfno. 744481.

Traspasos

SE TRASPASA negocio, calle muy comercial. Tlfno. 720929.
SE TRASPASA peluquería. Teléfono 745202.
SE TRASPASA local con fachada 2 calles principales de Palencia. Llamar al Tlf. 726820, mañanas, hasta las 3.

Varios

VENDO teja curva y plana, madera de derribo. Derribos García. 743028.
SE VENDE lavadora lavavajillas y frigorífico, tensión 125, muy barato. Tlfno. 740019.
VENDO pala Calsa acoplada retroexcavadora y Seat-600 D. Teléfono 808195, por la mañana en Amayuelas de Arriba. Javier.
VENDO alfalfa y cebada. Teléfono 740094.
CARNE y pimentón especial para matanza. Carnicería Serrano. Teniente Velasco, 14
MELIA. Venta escayolas, plafones desde 90 pesetas, molduras 2 modelos, desde 30 pesetas placas decoradas, 20 modelos, etcétera. Santo Domingo de Guzmán, 5.
EL ARCA de Noé. Compraventa muebles objetos usados. Tenemos comedores, arcas, armarios ideales para fincas. Onésimo Redondo, 17. Tlfno. 745450.

Vehículos

SE VENDE tractor Fortsehritt seminuevo, 115 C. V. D. T. Feliciano. Salinas de Pisuerga. Teléfono 120006.
VENDO Barreiros 545 con 270 horas a prueba y John-Deere 830. Garrachón. Frómista.

Ventas

CEBADA PALLAS, seleccionada y tratada para siembra, en sacos de 50 kilos. LA COMERCIAL. Villamuriel. Teléfono 770185.

SE VENDE churrera seminueva. Tlfno. 727398.
SE VENDE radiocassette estereo. Modesto Lafuente, 14, bajo, interior.
BATERIAS Kamja. No hay mejores, 18 meses garantía. Consulte precios, descuentos en fábrica. Carretera Santander 104. Palencia.
SE VENDEN cinco láminas de cristal blindado para caja fuerte. Iberteja. Menéndez Pelayo, 10, primero.

PATATA de siembra certificada procedente del Pirineo navarro. Anotamos pedidos para servir finales febrero. Existencias limitadas. EXPORPATA. Doctor Cajal, 9. Tlfno. 723639. Palencia.

(Más anuncios económicos en la página siguiente)

EN PALENCIA
80 VIVIENDAS
Tres y cuatro dormitorios, semicentrales, garaje, construcción primera calidad. carpintería exterior aluminio, parquet, etc.
En el Polígono "ERAS DEL BOSQUE"
Sin entrada para los 20 primeros compradores
Expediente: PI-132-78. Fecha terminación obras: 13-6-81
Las viviendas deberán dedicarse a domicilio y residencia permanente del titulado.
Forma de pago a su elección
¡NO PIERDA ESTA OPORTUNIDAD!
IBERTEJA
Menéndez Pelayo, 10, 1º PALENCIA

M.C.D. 2022

CRUCIGRAMA
Número 7

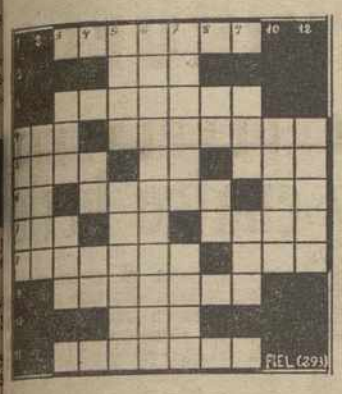

HORIZONTALES: 1: Edificio suntuoso. En el firmamento. 3: Animal. 4: Cierto juego. Vinos bautizados. 5: Cierto pájaro (al rev.) Posesivo. A mi lado. 6: Indica dónde. Amados. Contracción. 7: Personaje abisinio. En Germania; mano. Despejado. 8: Tostárase. Tratamiento. 9: Conservaba. 10: Consonante. 11: Se colasen.

VERTICALES: 1: Poema dramático musical. 2: Propias de los ancianos. 3: Taberna elegante. Pueblo de La Coruña. 4: Flauta turca. Nota. 5: Chiflada. Presbíteros. 6: Afírmásela. 7: Famoso tenor italiano. Plural de letra. 8: Fue adorado en Egipto. Abreviatura de tratamiento. 9: Composición lírica. Río italiano. 10: Decadencia. 11: Aposento grande.

SPAR

Oferta del 26 al 31 de enero 1981

Sardinillas en aceite LEOCADIA Lata 180 grs.	30
NOCILLA Vaso guateque	72
Suavizante VERNEL Botella 2 litros	109
Tomate al Natural JINETE Bote 500 grs.	21
Bote 1 kilo	38
Cerveza SKOL Envase gratis	14
Papel Higiénico ELEFANTE Rollo	19
NESCAFE Normal 100 grs.	225
200 grs.	436
Descafeinado 100 grs.	260
200 grs.	500

SPAR
Su buen vecino

SOLUCIONES DEL DIA ANTERIOR

AL CRUCIGRAMA

HORIZONTALES: 1: Clarija. 2: Paz. Agotado. 4: Panenas. 5: Eras. Ca. Ave. Ra. Erina. Or. 7: Oda. En. Ace. 8: Saladas. Las. 9: Márelo. 10: Dal. 11: Plateta.

VERTICALES: 1: Peros. Arada. 3: Ana. Ala. 4: Se. 5: Apos. Redada. 6: Vamneran. 7: Izara. Sale. 8: Ar. Ar. 9: Aná. Olo. 10: Evo. 11: Seres.

AL CRUCIGRAMA GRAFICO

HORIZONTALES: 1: Aseado. 2: Apestada. 3: Amarteo. 4: CHARLOT. neiC. 5: Canto. Cancha. 6: Cierta. Milano. 7: Sanaré. Partir. 8: Eta. O. Clara. 9: Maca. Iris. 10: aloS. etaC. 11: nátiT. O. imA. 12: anedaC. Orador. 13: acebeR. Además. 14: arateR. Tramas. 15: Otra. CHAPLIN. 16: secerapaeR. 17: seciderP. 18: Romana.

VERTICALES: 1: Semana. 2: Catalana. 3: Pinacoteca. 4: Crea. Asidero. 5: Ahorro. tabátS.. 6: Amante. Cetres. 7: Apartada. reaceR. 8: Serlo. R. Eco. 9: Esto. Crim. 10: ateT. Hada. 11: raL. C. Tapen. 12: adanaM. Arpara. 13: adeniP (de Mar). odaleP. 14: oicláC. oremiR. 15: CHARLIE. Aman. 16: Antártidas. 17: Oiríamos. 18: Rascar.

LAS COSAS DE TELEVISION

FUNCION INGLESA PARA MARIA LUISA MERLO Y JAVIER ESCRIBA

LIA UYA, EXPULSADA DE "EL DILUVIO..."

LIA UYA

Con vistas a su emisión a finales de mes, se ha grabado «La quiero, señora Brown», de Rattingan. La pareja protagonista —un ministro y su amante— son Javier Escrivá y María Luisa Merlo. Para Javier es la primera obra del escritor inglés, para María Luisa, no.

—Es el segundo Rattingan —explica la actriz— que hago para TVE. Hace años hice «Francés a su alcance». ¿Qué cuantos años hace?... ¡Uy! ¡Enseñaba un muslo y fue un escándalo!... En aquella obra trabajaba Luis Morris —hoy fallecido— y debutaba como actor Robert Chantal. Esta obra es una de esas funciones que en Londres reponen de tiempo en tiempo y tiene por lo menos cinco títulos. Uno de los más conocidos es «Olivia», que es el nombre de mi personaje. Es una tía divina. Una mujer objeto, amante y enamorada de un ministro, pero en la que acaban pudiendo más sus sentimientos de madre.

Después de esta grabación, alternando su trabajo en televisión con las dos funciones diarias de Alicia en el París de las maravillas», a María Luisa le espera otro «Estudio 1». «El mes que viene —declara— voy a grabar "La serrana de la Vera", de Vélez de Guevara, y el personaje que haré es todo lo contrario a éste. La serrana es una mujer que hasta mata toros. Es una función muy feminista».

Javier Escrivá espera el momento de grabar sentado en un sofá del decorado. Seguro que todos le recordamos por aquel fiscal de la serie «Visto para sentencia». «He hecho —dice el actor— poca televisión, pero se ha hablado mucho de lo que he hecho. He tenido la suerte de que los trabajos que he hecho han tenido resonancia».

—¿Cuánto tiempo hacía que no trabajabas en televisión?

—Hace dos años. En principio, suelo hacer un programa al año.

—¿Por qué tan poco?

—Por disparidad de criterios. Trabajo mucho más en el cine. Ahora acabo de hacer en Florencia una película alemana.

—Es raro que se llame a un actor español para trabajar en una producción extranjera. ¿Por qué crees que te llamaron?

—No lo sé. Ya sé que no es frecuente, pero vinieron a contratarme. Supongo que me conocían por trabajos de cine.

—Hay un nuevo actor de cine, un niño que se llama Javier Escrivá. ¿Es hijo tuyo?

—No. Me han adjudicado este niño por el nombre, cuando es nieto de Escrivá, el director de cine. Yo tengo un hijo de ocho años, Alvaro, y otro de veinticinco, Javier, que trabajó en la película «Mamá, levántate y anda». Aquello fue como un juego, porque se trataba de hacer mi papel cuando tenía su edad. De todas formas, a él le encanta el cine y si le surge algo que no entorpezca la marcha normal de su vida, lo hará.

Luis Escobar: Cine, teatro, bohemia y buen humor

Un hombre que alcanzó gran popularidad cine mato gráfica, tras una vida completamente dedicada al trabajo, es Luis Escobar. Dirigiendo obras y manteniendo a flote su hermoso Teatro Eslava, Luis Escobar era uno de los personajes más entrañables del mundillo artístico madrileño, rezumando bohemia y buen humor.

Pero un día Berlanga le llamó para que hiciera el papel del viejo marqués de «La escopeta nacional» y Luis Escobar llegó a ser premiado como Actor - Revelación del Año. Ahora, al tiempo que debuta como actor de teatro en «La molinera de Arcos», de Casona, acaba de rodar su segunda película con Berlanga, «Patrimonio Nacional».

—Yo ya había hecho —manifiesta— hace bastante tiempo una película con Paco Rabal, «La honradez y la cerradura». Fue una película hecha con muy pocos medios, pero que llegó al Festival de Cannes. Años después, Berlanga me llamó. He trabajado dos veces con él y espero que no sea la última, porque me encanta.

—¿Nunca hizo televisión?

—Sólo he trabajado en «El pícaro», con Orove y Fernán Gómez. Trabajar en televisión es como ser el rey por un día.

Lya Uyá: Expulsada del diluvio

Cuenta Lia Uyá a la salida del estudio de «Cosas», que ella no fue a Barcelona con «El diluvio que viene» porque la echaron. Y añade: «Lo que pasa es que gané el pleito y cobré. Estuve tres meses sin poder trabajar por las cosas del juicio, pero me vinieron muy bien para descansar. He hecho galas y contratos, ahora estoy grabando un disco para México y espero otra comedia musical, aunque en teatro te paguen mucho menos que en galas».

Lia ha visto «Evita» y le ha parecido un espectáculo maravilloso. A la pregunta de si se ve en el papel protagonista responde: «Sí. Me hablaron del papel e incluso se publicó, porque me lo dijeron delante de un periodista. Pero yo entonces estaba con «El diluvio»..., y luego no se concretó».

—¿Es fácil que surja una propuesta para hacer un musical?

—Yo canto, bailo... Soy una de las personas más adecuadas para hacer comedia musical.

—¿Y sin embargo sin casa discográfica?

—En cuanto a las casas discográficas no entiendo lo que pasa. Yo creo que alguna casa de discos se está perdiendo algo por no contar conmigo. Yo soy una cantante que funcionaría bien a largo plazo. El disco que estoy grabando va a salir sólo en México. Mi productor es Jaime Morey, que es una de las personas que ha creído en mi en este país.

Inmaculada MARTIN

(FIEL. Servicios Especiales EFE).

JEROGLIFICO

—Por diversas causas, su porvenir se ha visto...

anuncios por palabras

(Viene de la página anterior)

Ventas

VENDO 40.000 kilos paja negra empacada. Santiago Martín Vallespinoso de Aguilar.

VENDO 25.000 kilos de alfalfa buena. Razón, Barrera. Grijota.

SE VENDE abono, tejas, remolque y empacadora. Angelita Diez. Carretera de León. Palencia.

VENDO cachorros de 3 meses, Hispaniel Bretón, pura raza. Teléfono 741348.

VENDO 25.000 kilos alfalfa empacada, buena calidad. Elías. Boadilla del Camino. Tlfno. 810373.

VENDO 10.000 kilos alfalfa, paja para mullir, bueno. Santiago García. Amayuelas de Abajo.

AVENA cóndor R-2. Razón, Bodegón La Parrilla. Dueñas. 780123.

VENDO 1.000 paquetes de paja de titarros. José María Areños. San Román de la Cuba.

25.000 KILOS de alfalfa Eulogio Aparicio. Torquemada.

VENDO 15.000 kilos alfalfa. Carretera Villamuriel. Eugenio Dopague.

SE VENDEN 18 cencerras en Montoto de Ojeda. Preguntar por Alejandro Martín.

SILLAS, sillones mimbre, baratísimos. Onésimo Redondo, 17.

VENDO 10.000 fardos paja cervecera. Piña de Campos. José Luis Arroyo.

M.C.D.2022

NUEVE DESAPARECIDOS AL NAUFRAGAR UN MERCANTE GRIEGO EN AGUAS NORUEGAS

La montaña sigue cobrándose víctimas: Tres muertos y cuatro herido

NUEVE DESAPARECIDOS EN UN NAUFRAGIO

Oslo (Efe).—Han sido rescatados veintinueve marineros y otros nueve se han dado por desaparecidos en el naufragio del carguero griego «Deifovos», en el mar de Noruega, a cuarenta millas al suroeste del puerto de Bodos.

El centro de rescate marítimo de Bodos dijo que continúa la búsqueda de posibles supervivientes y que dos buques soviéticos se dirigen hacia el lugar del naufragio.

Según uno de los supervivientes, seis marineros se embarcaron en una lancha salvavidas, inmediatamente antes del naufragio. Los equipos de rescate están tratando de recuperar la lancha.

Las operaciones de rescate se retrasaron porque el navío siniestrado, en su último mensaje, facilitó una posición inexacta.

MONTAÑERO MUERTO EN EL MONCAYO

Tarazona (Zaragoza) (Efe). —José Luis Cobos Archanco resultó muerto cuando escalaba la cumbre del Moncayo por el llamado «Pozo de San Miguel».

El malogrado montañero, de 25 años y natural de Zaragoza, resbaló hacia el vacío rodando unos cuatrocientos metros ladera abajo.

Tras dos horas de difícil rescate lograron encontrarlo aún con vida, pero con múltiples lesiones. Tras los primeros auxilios, una ambulancia le trasladó a la Cruz Roja de Tarazona, en la que ingresó ya cadáver.

El cuerpo del malogrado montañero, que deja viuda, fue llevado al depósito local de cadáveres Mañana se le practicará la autopsia.

DOS ESQUIADORES MUERTOS EN ANDORRA

Andorra (Efe).—Dos accidentes mortales se produjeron en las montañas del Principado de Andorra. El primero sucedió en el Coll de la Botella, cuando un «Snowmobil» o moto de nieve se precipitó por un barranco y resultó muerto su piloto Juan Alex, hiriéndose levemente dos compañeros del accidentado que intentaron socorrerle.

Por otro lado en la zona de Arinsal un esquiador belga llamado Paul Kremers resultó también muerto al caer por un barranco al salirse de las pistas oficiales de la estación e intentar realizar una excursión por la zona

La policía andorrana ha señalado que fue uno de los peores días, por cuanto la nieve estaba excesivamente helada y tuvieron que intervenir en numerosos accidentes. En un caso hubo que llamar a Francia para que un helicóptero evacuase a un esquiador de la estación de Soldeo, al creerse que tenía la columna vertebral rota.

CUATRO JOVENES, HERIDOS GRAVES EN DOS ACCIDENTES DE MONTAÑA

Ribes de Fresser (Gerona). —(Efe).—Cuatro jóvenes han resultado heridos de gravedad en dos accidentes de montaña ocurridos en la provincia de Gerona.

En el primer accidente resultaron heridos graves Enrique Diez Lau y Jorge Roset Chelart, de 18 y 19 años de edad respectivamente, vecinos de Tarrasa. Ambos cayeron por un precipicio de unos cuarenta metros cuando esquiaban en las proximidades del santuario de Nuria.

Por otra parte, fuerzas de la Guardia Civil de Ribes de Fresser rescataron también heridos graves a Alfonso Vaquero Marín y Juan Pascual Jané, de 23 y 15 años de edad, respectivamente. Ambos cayeron por una pendiente de unos treinta metros cuando hacían a pie la travesía Nou Creus-Nuria.

Se cree que ambos accidentes fueron propiciados por el hielo y la niebla reinante.

Más de 10.000 personas sin vivienda al desbordarse el río PARANA

DIEZ MIL PERSONAS SIN VIVIENDA AL DESBORDARSE EL PARANA

Curitiva (Efe).—Más de 10.000 personas perdieron sus viviendas al desbordarse el río Parana, en el Estado brasileño del mismo nombre, a causa de las intensas lluvias registradas en los últimos días.

Según «la coordinadora de defensa civil estatal», los municipios más perjudicados fueron los de Umuarama, Altonia, Marilena e Icaraima, en los que las cosechas han quedado arruinadas.

Mientras sus familias se refugiaban en las zonas más altas de la región, los agricultores intentaban, con pequeños barcos recoger la cosecha de las áreas menos inundadas.

Por otro lado, el Instituto Nacional de Meteorología envió un aviso especial a las autoridades de la región avisándoles del peligro de más inundaciones durante el próximo mes.

ROBAN UNA COLECCION DE ESCULTURAS DE UNA IGLESIA BELGA

Bruselas, 26 (Efe).—Unos desconocidos robaron una importante colección de esculturas del siglo XVI en la iglesia de Nuestra Señora de Lombeek, localidad cercana a esta capital, informó la policía

Los ladrones se introdujeron de madrugada en el templo por una pequeña ventana, después de tratar de violentar la puerta principal y se dedicaron exclusivamente a desmontar el retablo «La vida de Nuestra Señora».

El primer balance del robo arroja la desaparición de treinta tallas en roble, de 30 centímetros de altura, obras de Jan Borman, uno de los principales artistas de la Escuela de Escultura de Bruselas del siglo XVI.

El retablo había sido asegurado por la cantidad de 30 millones de francos belgas (75 millones de pesetas), durante una exposición en Lovaina en 1975.

Las primeras investigaciones de la policía indican que los ladrones debieron actuar por encargo de algún coleccionista o marchante de obras de arte robadas.

EL DUEÑO DEL RESTAURANTE, ASESINADO POR LOS ATRACADORES

Madrid (Efe).—Marcelino do Nascimento Ferrero, de 23 años, portugués, resultó muerto cuando dos individuos intentaron atracar el restaurante de su propiedad, sito en la calle Concordia, número 3, de Madrid.

A las 23,45 horas dos individuos intentaron atracar a mano armada el restaurante «L Hermanos», del que recientem te se había hecho cargo Marc lino do Nascimento. Mientras atracador se quedó junto a puerta amenazando a dos pe sonas, el otro se dirigió arma a la cocina, donde se encontr ba la víctima en compañía de esposa, María Trinidad Batis Cordero, de 20 años y una h mana de ésta, Isabel Batista C dero, de 18 años.

La víctima intentó defende con un cuchillo, pero el atrac dor disparó a bocajarro, hiri do mortalmente en la región capular izquierda. Inmediatame te los atracadores huyeron llevarse nada con ellos.

El herido fue rápidamente tr ladado a un centro médico Vallecas, donde ingresó cadáv

La policía ha hecho un llam miento a las dos personas fueron amenazadas por uno los atracadores y que desapa cieron después de los hechos ra que se pongan en contac con la Comisaría de Vallecas con el grupo noveno de la B gada Judicial, en la Puerta Sol, con el fin de una posi identificación de los atracador

TODO LISTO PARA EL LANZAMIENTO

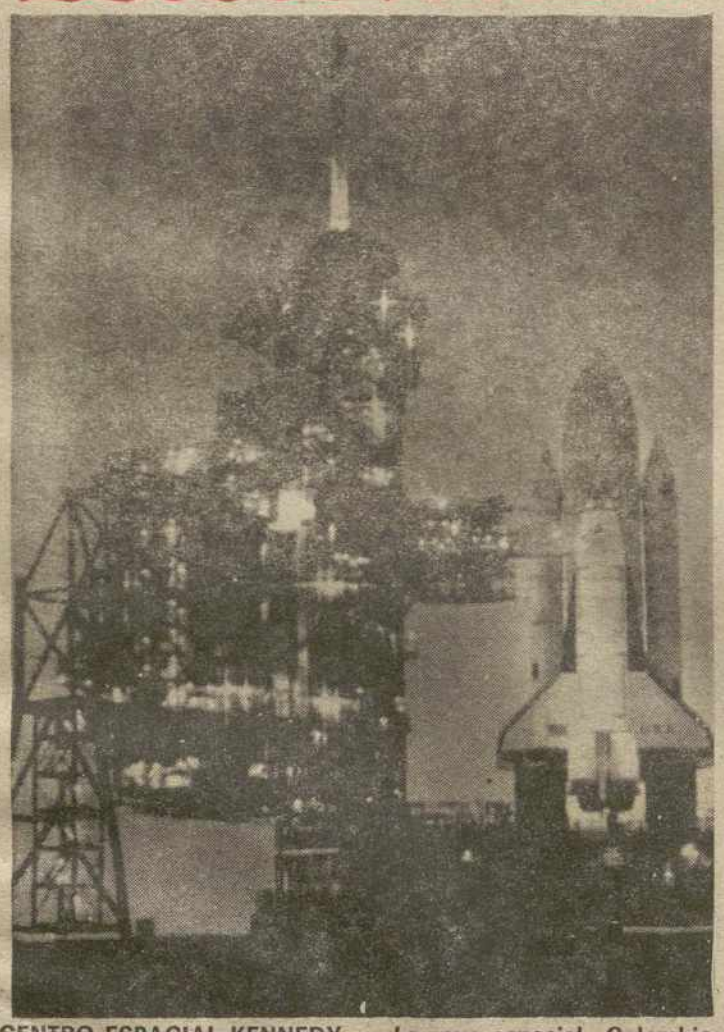

CENTRO ESPACIAL KENNEDY. — La nave espacial «Colombia» aparece en la rampa de lanzamiento 39 - A, del Centro Espacial (Kennedy), durante unas pruebas para repostar 384.000 galones de combustible para la misma. La nave será lanzada en el próximo mes de marzo.—(Telefoto AP-Europa Press)

EN TORREJON DE ARDOZ

Marcha y mitin protesta contra las bases y el ingreso en la OTAN

LAS CIFRAS DE PARTICIPANTES VAN- SEGUN FUENTES- ¡DE CINCUENTA MIL A TRES MIL!

Torrejón de Ardoz (Madrid). 25 (Efe). — Sobre las dos y media han llegado a Torrejón los componentes de la marcha de protesta contra las bases norteamericanas en España y la entrada de nuestro pa's en la NATO, y en la que participaban unas 50.0 personas —según los organiza res— y 3.000, de acuerdo con cifra facilitada por el Gobie Civil de la provincia de Madr

La manifestación, que se prolongado por una longitud cuatro kilómetros estaba enc zada por los diputados Pa Castellanos y Fernando Sagase

Alrededor de la base aére han extremado las medidas se guridad y reforzado la vigilan militar ante los rumores de algunos grupos pretendieran trar en la misma. No obstan no se ha registrado ningún in dente, según el servicio de ord ni a lo largo de la manifesta ni al llegar a Torrejón. A las 1 dió comienzo un mitin festi en el que intervieron los dipu dos antes mencionados, así com los cantantes Miguel Ríos, A Belén, Teddy Bautista y el e tor Luis Otero.

FESTIVAL

Madrid, 26 (Efe). — A las c tro de esta tarde tuvo lugar mitin programado dentro de actos relacionados con la ma de protesta contra las bases teamericanas en España y la trada de nuestro país en la NAT

Hicieron uso de la palabra blo Castellanos, Sagaseta, Ot Lola Gaos y un miembro —de rrejón de Ardoz— del comité recepción de la marcha de pro ta, según ha notificado a la ag cia Efe el gabinete de prensa Gobierno Civil de la provincia Madrid.

Las intervenciones duraron ta las seis de la tarde, mom en que se inició el festival a tico prefijado.

No ha habido incidente alg y dentro del recinto donde es efectuándose el acto se cal que habría de tres mil a cu mil personas, ha señalado la f te mencionada.

SECUESTRO DE SUÑER

NO HA HABIDO CONTACTOS TODAVIA

Valencia, 26. (Efe). — Todavía no hay contactos con los secuestradores del industrial Alcireño Luis Suñer Sanchis, según confirmaron a "Efe" fuentes oficiales.

A pesar de que ayer se anunció en algún medio que ya podría haber sido pagado un rescate, las fuentes oficiales desmintieron rotundamente tal informe, indicando que, lógicamente, si hubiera ya solución, como se apuntaba, el señor Suñer hubiese aparecido.

Finalmente, las mismas fuentes concretaron: "Con toda seguridad no hay nada de nada; se sigue buscando, con la esperanza de encontrar alguna pista, que puede surgir en cualquier momento. Pero, por ahora, nada de nada".

M.C.D.2022